Oggi Trotto

Premio Cipro
L. 5.000.000

Domani Galoppo
Premio
Valle Padana
L. 4.800.000
inizio ore 14.30

VINOVO
IPPODROMI DI TORINO

32 PAGINE, TUTTOSPETTACOLI **Sabato 13 Ottobre 1979**
Anno 111 - Numero 272

STAMPA SERA

QUOTIDIANO DI INFORMAZIONI - Torino, via Marenco 32 - Tel. (011) 65.681 - Codice di avviamento postale 10100 - Spedizione in abbonamento postale (gruppo 1/70) - Lire 300 (arretrati il doppio)

A PAGINA 5

La vertenza FIAT sui 61 licenziati

Il ministro garantisce il combustibile

Slitta al 22 ottobre il riscaldamento a Torino e in Piemonte

Gli impianti di riscaldamento, che dovevano cominciare a funzionare dopodomani, resteranno fermi per un'altra settimana. Le caldaie si accenderanno soltanto il giorno 22.

La decisione è stata presa nella notte a Roma alla fine di una riunione alla quale hanno partecipato il presidente della Regione Viglione, il sindaco di Torino Novelli ed il ministro dell'industria Bisaglia. Una settimana in più di freddo, per Torino e per il Piemonte; per i trasgressori, multe fino a un milione.

Il «buco» di gasolio in Piemonte, secondo le stime della Assopetroli, raggiunge le 700 mila tonnellate. Delle trentamila cisterne di Torino, soltanto 10 mila hanno potuto fare il pieno di combustibile: le altre sono completamente a secco o hanno ottenuto poche migliaia di litri di carburante sufficienti per assicurare il riscaldamento per pochi giorni.

«*Le operazioni di rifornimento vanno a rilento* — spiega il geometra Gatti dell'Assopetroli — *il gasolio non si trova. Soltanto le compagnie nazionali che fanno capo all'Eni tentano di fare fronte agli impegni mentre gli altri grossisti hanno chiuso i rubinetti di erogazione e mettono a disposizione la metà del gasolio consegnato lo scorso anno. Inoltre, non danno nessuna garanzia a partire dal primo gennaio del prossimo anno*».

I problemi del riscaldamento sono più diffusi nei quartieri con maggiore concentrazione di popolazione. Le case Iacp di via Artom, corso Salvemini, Falchera, non sono riuscite ad ottenere il rifornimento di combustibile: le compagnie petrolifere non si sono presentate alle gare di appalto e quelle che sono state contattate direttamente hanno risposto di non potere offrire alcuna assicurazione.

«*Ci sono complessivamente 850 mila metri cubi di abitazioni "popolari" da riscaldare* — aggiungono i rappresentanti del "comitato inquilini" che si occupano dell'amministrazione delle palazzine — *come faremo? Saremo costretti a restare al freddo?*».

Il ministro dell'Industria Bisaglia ha assicurato che nella prossima settimana arriveranno 30 mila tonnellate di combustibile che possono garantire il riscaldamento della città per qualche mese. Il combustibile verrà preso dalle riserve «di emergenza» a disposizione del ministero dell'Industria.

Il provvedimento sarà sufficiente? «*Siamo alle corde* — dice senza mezzi termini il geometra Gatti dell'Assopetroli — *non si è provveduto per tempo e adesso il problema è drammatico. Per ora, pare, si è tappato un buco ma occorre pensare al futuro per non ritrovarsi fra qualche mese nelle identiche condizioni con la differenza che, allora, avremo poi esaurito anche le scorte. E' necessario un "piano" dettagliato e preciso che risolva questa crisi petrolifera*».

I provvedimenti emanati dal governo per invitare al risparmio rischiano, infatti, di avere poca efficacia. Il cittadino è stato impegnato ad un'austerità alla quale non è più abituato e a cui non si adatta facilmente. Parecchie abitazioni, specialmente quelle unifamiliari, hanno già acceso il riscaldamento nonostante il termine fissato dal governo e reso noto con ordinanza del sindaco. Gli altri hanno acquistato ogni genere di maglioni, coperte, lana, stufe e stufette a legna e a cherosene al punto che adesso non se ne riesce più a trovare nemmeno una in negozio. I prezzi, come è consuetudine in questi casi, sono aumentati. La gente fa funzionare le stufette elettriche che mandano alle stelle il contatore dell'Enel. Quello che si risparmia in gasolio viene speso, in quantità forse maggiori, in luce.

Lorenzo Del Boca

E' morto in auto il capitano dei tennisti azzurri

L'incidente stanotte sulla Firenze-Mare

Bitti Bergamo

● Il servizio a pagina 26 ●

Le vittime: tre militari, un operaio (scaricavano un camion di granate) e un ragazzo

Cinque morti e venti feriti nell'esplosione che ha lesionato interi paesi nel Friuli

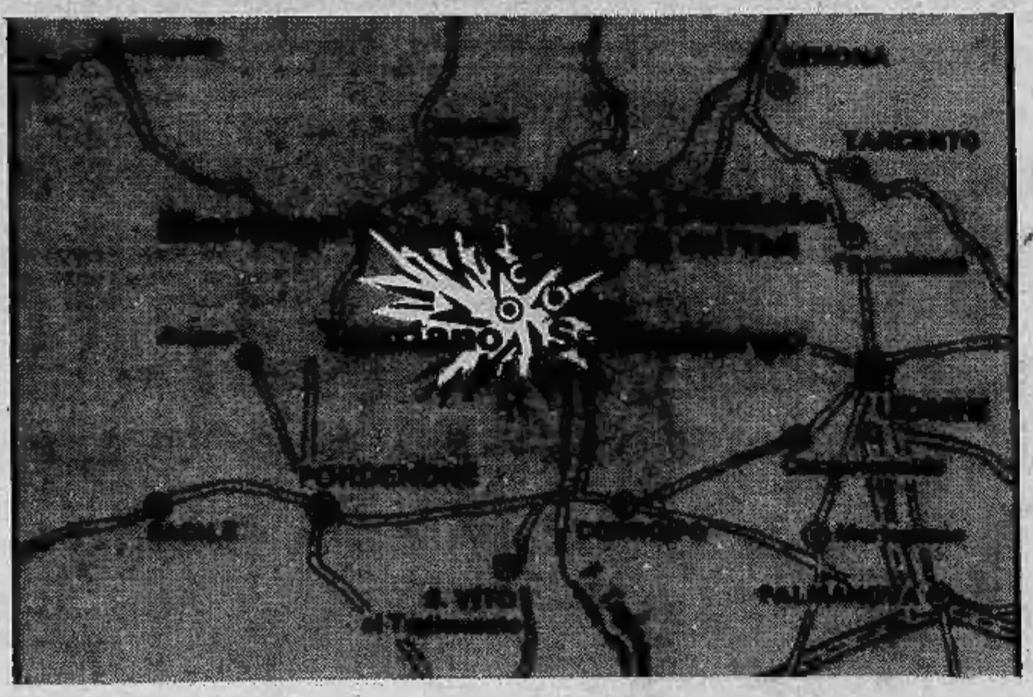

TAURIANO (Pordenone) — *Un capannone, un camion, quattro uomini al lavoro. Adesso c'è un cratere: diametro venti metri, profondità otto e ad un chilometro di distanza un bimbo ucciso, colpito al petto da una pietra di cinque chili. Così è sparita dalla carta topografica di Tauriano, due chilometri da Spilimbergo, provincia di Pordenone, la polveriera civile dei fratelli Walter e Chino Rovina. L'esplosione, ieri pomeriggio alle 17,26, è stata devastante: oltre ai cinque morti e, a una ventina di feriti, ha sfasciato finestre e porte di tutte le case nel raggio di circa otto km. Frammenti di pietre, mattoni, granate inesplose, rottami metallici sono volati a distanza di quattro o cinque chilometri colpendo gente nelle case, nei giardini, nei cortili delle caserme.*

Mauro Benedetti

● Il servizio dal nostro inviato a pagina 2 ●

DOPO L'INCONTRO CON LO STOCCARDA

Multa al Toro: 35 milioni

BERNA — La Commissione disciplinare dell'Uefa ha inflitto una multa di 35 milioni di lire al Torino in seguito agli episodi di intolleranza che si erano verificati mercoledì 3 ottobre al termine dell'incontro di Coppa Uefa tra la squadra granata e lo Stoccarda.

La partita si era conclusa con la vittoria del Torino, eliminato però dalla competizione europea.

Pali della luce divelti, cavi telefonici tagliati

Lo scoppio ha causato feriti a 6 chilometri di distanza

DAL NOSTRO INVIATO

TAURIANO — A mezzogiorno di oggi il ferreo cordone di carabinieri attorno alla polveriera distrutta si è allentato ed è stato possibile entrare nel recinto per vedere da vicino che cosa fosse realmente accaduto. La visione che si è presentata superava ogni descrizione fornita da testimoni più o meno attendibili: laddove sorgeva un capannone di 250 metri quadri non restava che una voragine profonda circa otto metri e larga venti. A pochi metri di distanza una casamatta con le pareti in cemento armato spesse circa un metro e mezzo era completamente scoperchiata e non ne restavano che alcuni tronconi.

Il resto dell'azienda dei fratelli Walter e Chino Rovina, era ridotto ad un cumulo di macerie. Soltanto i muri maestri delle costruzioni più lontane dall'epicentro dello scoppio erano rimasti in piedi, ma all'interno tutto era distruzione. Il bilancio di questa sciagura è ancora fermo alle prime risultanze di questa notte: un bambino morto, il piccolo Luca Lazzarini, di 11 anni, colpito al petto da una pietra scagliata lontano quasi un chilometro dall'esplosione, e quattro adulti, tre militari di carriera ed un operaio che lavorava nella polveriera. I militari sono il capitano Francesco Cammarota, il maresciallo Giuseppe Deperu, il sergente maggiore Franco Moretta. Il civile, invece, è l'operaio Franco Bagnarol, di 26 anni, di Spilimbergo, che era rimasto ad attendere i militari per aiutarli. La meccanica della sciagura, secondo la ricostruzione effettuata questa mattina, dovrebbe essere questa: ultimato lo scarico delle casse piene di granate, i quattro stavano sistemandole nel magazzino, quando per motivi che non sarà mai più possibile accertare, si è verificato il primo scoppio.

Dopo di questo, evidentemente a causa di uno spezzone incendiario caduto nella casamatta, si è verificata la seconda delle deflagrazioni, che è stata quella che ha prodotto i maggiori danni alle cose. Per i quattro uomini invece, già dopo il primo scoppio, non c'era più nulla da fare. Ancora adesso, essi sono dati per dispersi, in quanto non si è riusciti a trovare alcun resto, tranne due falangi di un dito a circa 60 metri dalla buca scavata dall'esplosione.

E' stato questo secondo scoppio che ha cusato la maggior parte delle vittime, in quanto la gente era ormai all'aperto. Il piccolo Luca Lazzarini, di 11 anni ed il fratello Claudio di tredici, figli di un maresciallo dell'esercito, che abitano a circa seicento metri dalla polveriera distrutta, sono corsi in cortile e qui Luca è stato raggiunto da un masso che l'ha ucciso sul colpo. Il fratello, colpito di striscio al capo da altre pietre, è ferito all'ospedale di Spilimbergo. Con lui ci sono una dozzina di militari, due ufficiali dell'esercito inglese, di stanza, anch'essi ad Aviano, due donne, entrambe di Tauriano, e il sergente maggiore Vincenzo Pebe, 24 anni, di Benevento, che è il più grave, con una forte contusione cranica, stato commotivo e trauma toracico: è stato investito da una scarica di pietre mentre stava attraversando una strada nei pressi di Maniago. Tenendo presente che Maniago è a circa sei chilometri dal centro dell'esplosione, si comprende la violenza della carica esplosa.

I paesi si Istrago e Tauriano sono rimasti senza luce per il crollo di un palo di elettrodotti, anche i cavi telefonici sono stati tagliati, tanto che quasta mattina Spilimbergo era praticamente isolata. Anche nel centro maggiore, Spilimbergo, appunto, alcuni tetti ed alcune finestre sono andati distrutti. Una macchina dei vigili del fuoco che stava accorrendo sul luogo delle esplosioni tra il primo e il secondo scoppio, è stata sorpresa lungo la strada ed è finita in un fossato con danni gravi all'automezzo ma nessuno ai vigili che stavano accorrendo.

Il lavoro che si svolgeva nella fabbrica era totalmente per conto dello Stato, vi venivano portate le granate la cui carica doveva essere sostituita, ed era appunto questo il compito che si assumevano gli operai dei fratelli Rovina.

A parte l'infelice collocazione della polveriera, a meno di 800 metri dalle prime abitazioni di Tauriano, non pare che le misure di sicurezza fossero insufficienti. Da circa quarant'anni si svolgevano tali operazioni, e mai si erano verificati incidenti di un qualche rilievo. Il primo è stato fatale a cinque persone (fra le quali un ragazzo che non c'entrava per nulla) ed ha praticamente annientato l'azienda dei due fratelli. Il magistrato inquirente, il sostituto procuratore di Pordenone che ha assunto la carica da appena quattro giorni, sta appunto esaminando la situazione per verificare le eventuali responsabilità dei due fratelli, ma sino ad ora nessun provvedimento restrittivo è stato preso nei loro confronti.

ma. b.

Conferenza-stampa radicale

«Un giovane nappista sta morendo in cella»

Il medico del carcere consiglia la liberazione

ROMA — *A quattro mesi dalla scarcerazione Alberto Buonoconto, un giovane nappista napoletano detenuto dall'ottobre '75, rischia di morire in carcere. Le sue condizioni di salute sono gravissime:* «Piegato completamente in due, non più in grado di camminare se non sorretto, né di mettersi seduto, né di alimentarsi senza l'aiuto di un compagno di cella, Buonoconto è ormai in uno stato di completo isolamento emotivo e sensoriale».

Così il nappista è stato descritto ieri dal medico curante dott. Alberto Manacorda in una conferenza stampa tenuta presso il gruppo radicale della Camera, presenti i deputati Adele Faccio e Sandro Tessari, l'indipendente di sinistra Carlo Galante Garrone, l'avvocato Beppe Mattina e il neurologo Sergio Piro della segreteria nazionale di «Psichiatria democratica».

«Lo stesso medico del carcere di Volterra, dove Buonoconto è detenuto — *ha detto Mattina* — ha dichiarato di non essere più in grado di assisterlo e ne ha consigliato la scarcerazione immediata». «Casi di questo genere — *ha affermato Galante Garrone* — offendono la mia coscienza di cittadino, parlamentare e magistrato».

Alberto Buonoconto, che ha 25 anni, era stato condannato a 15 anni di reclusione per costituzione di banda armata al primo processo napoletano contro i Nap. In appello, nel dicembre '77, la pena gli era stata ridotta a 8 anni e 6 mesi.

ESTRAZIONE DEL LOTTO

Bari	81	82	52	75	47
Cagliari	41	59	16	19	68
Firenze	77	63	42	84	30
Genova	29	25	28	41	36
Milano	9	1	88	47	19
Napoli	55	52	78	50	19
Palermo	37	72	22	79	54
Roma	25	84	4	2	90
Torino	64	9	89	71	88
Venezia	13	2	90	24	86

Le notizie di oggi

● **Domani si vota.** *In 41 Comuni per il rinnovo dei consigli comunali. Alle urne quasi 350 mila elettori.*

● **Pertini a Sarajevo.** *Conclusi ieri i colloqui politici con Tito a Belgrado. La visita del presidente prosegue a Sarajevo e Dubrovnik.*

● **Castro polemico all'Onu.** *Accantonati, parzialmente, dal leader cubano i temi antiamericani, Castro si è scagliato contro quello che ha definito il saccheggio dei Paesi poveri e sottosviluppati ad opera delle nazioni più ricche ed industrializzate.*

● **Concluso il congresso Cgil ad Ariccia.** *Tracciato un bilancio deludente dell'incontro svoltosi ieri fra sindacati e governo sui problemi del fisco e degli assegni, delle pensioni, delle tariffe, della politica della casa. Le divergenze emerse saranno esaminate dal direttivo Cgil-Cisl-Uil convocato per il 17 ottobre; in quella sede saranno decise azioni di lotta.*

● **Fabre processato per droga.** *Stamattina a Roma. Assieme al segretario del partito radicale c'è il consigliere comunale Angelo Bandinelli. Si erano fatti arrestare nei giorni scorsi per sollecitare la depenalizzazione delle droghe leggere.*

● **Assolto Guida.** *L'ex questore di Milano era accusato di falsa testimonianza dopo aver deposto in un'udienza del processo per la strage di piazza Fontana.*

● **Ladri con lancia termica.** *La polizia li ha sorpresi a Roma in una gioielleria. Erano in cinque. Avevano praticato un foro in un muro di un locale attiguo e stavano per azionare la lancia termica contro la cassaforte.*

● **Rapito per errore.** *E' un operaio di Macomer, nel Nuorese. Ha denunciato ai carabinieri di essere stato sequestrato da tre banditi che, dopo alcuni minuti, l'avrebbero però liberato, essendosi resi conto di avere commesso un errore.*

Ferito alle gambe. *Un milanese di 24 anni, Alfio Trovato, pregiudicato per lievi reati. La polizia ritiene che possa trattarsi di un avvertimento della mala.*

● **Ucciso a cornate.** *Giuseppe Tortora, 32 anni, allevatore di Piedimonte di Sessa Aurunca (Caserta), colpito a morte da 5 bufale che gli si sono avventate contro. Gli animali lo hanno infilzato e calpestato.*

● **Napoli allagata.** *Dopo un violento temporale decine di chiamate ai vigili del fuoco per verifiche ad edifici pericolanti a Fuorigrotta.*

In cambio dello svincolo per la trasformazione degli hotel in residence

Un prefetto propone di alloggiare gli sfrattati nei vecchi alberghi della Riviera chiusi da anni

IMPERIA — *L'Ente provinciale per il Turismo di Imperia ha dovuto affrontare più volte, in questi ultimi anni, il problema della concessione dello svincolo dalla destinazione alberghiera a molti grandi complessi edilizi di Sanremo, Ospedaletti e Imperia per un valore complessivo di diversi miliardi di lire.*

I proprietari di alberghi prestigiosi come l'Angst, il Bristol, il Londra, il Reale di Bordighera; il Mafalda, il Savoia, il Colombo e il Vittoria Roma di Sanremo; il Metropol, il Regina, il Miramare di Ospedaletti, quasi tutti chiusi da anni, hanno chiesto di essere autorizzati a smobilitare come alberghi per essere trasformati in residence o addirittura in abitazioni private.

«Si tratta di edifici vecchi, risalenti alla Belle époque dei nobili russi ante-rivoluzione e ai lord inglesi vittoriani — si argomenta —. La gestione non è più economica e dobbiamo tenerli chiusi. Visto che, comunque, non possono funzionare come alberghi e che si stanno sfasciando come edifici, si conceda lo svincolo alberghiero. Si apriranno posti di lavoro per ristrutturarli e si arricchirà il patrimonio edilizio delle varie località».

Tutte le richieste di svincolo sono state, tuttavia, finora sempre respinte. Ha detto il presidente dell'Ept, Andrassy Falciola: «Data la crisi degli alberghi, temiamo che se cominciamo a cedere dovremo assistere ad una smobilitazione generale degli alberghi migliori, anche di quelli che, come il Royal di Sanremo, sono ancora mantenuti in piedi».

In questa ottica sono state respinte, non senza molti contrasti fra i consiglieri, anche diverse domande di ristrutturazione, che pure avevano qualche motivo d'interesse. «Se ci concedete lo svincolo — si proponeva —, siamo disposti a destinare una grossa parte dell'edificio rinnovato ad uso turistico».

Sulla sorte di questi alberghi chiusi da decenni, una nuova proposta è stata fatta in questi giorni dal dottor Vasco Alessandrini, prefetto della Provincia: «Abbiamo da una parte questi alberghi che chiedono di essere liberalizzati — dice il prefetto — e dall'altra circa duecento casi di sfrattati che non sanno dove andare ad abitare. Barattiamo la richiesta di liberalizzazione con la possibilità di utilizzare i locali degli alberghi per un certo numero di anni ad uso degli sfrattati».

La proposta del prefetto ha suscitato molte discussioni pro e contro e non è facile prevedere come andrà a finire.

C'è chi teme che apra la porta alla speculazione privata, chi pensa che per difficoltà obiettive la proposta non ha possibilità di andare in porto. E' un fatto, comunque, che fino a che gli alberghi rimangono chiusi (e nessuno, allo stato attuale delle leggi, può ordinare ai proprietari di gestirli in passivo), essi non hanno utilità per nessuno; in un modo o nell'altro bisognerà pure arrivare ad una trattativa.

Scatta l'adeguamento dei tassi bancari

Da lunedì sarà più caro chiedere soldi in prestito

ROMA — *Da lunedì sarà più caro chiedere denaro in prestito alle banche, ma in compenso cresceranno gli interessi corrisposti dagli istituti di credito sui conti correnti e sui depositi a risparmio fatti dai loro clienti: scatterà, infatti, l'adeguamento dei tassi bancari deciso martedì scorso dall'Abi (l'associazione tra le banche italiane), che ha rialzato di un punto e mezzo il cosiddetto «prime rate» (l'interesse fatto pagare ai clienti più importanti).*

La decisione è stata presa dall'Assobancaria in seguito all'aumento dal 10,50 al 12 per cento del tasso di sconto (l'interesse pagato dagli istituti di credito alla banca d'Italia per il danaro che ricevono dall'istituto).

Il «prime rate» aumenterà così dal 15 al 16,50 per cento. In misura analoga cresceranno ovviamente anche i tassi d'interesse applicati ai clienti di minore importanza. L'aumento dei tassi passivi (quelli pagati sui depositi fatti dai clienti) avverrà, invece, in misura inferiore (un massimo dello 0,75 per cento): l'Abi ha invitato le banche aderenti all'associazione a non corrispondere più dei seguenti tassi massimi, a seconda dell'ammontare dei depositi: da 20 a 50 milioni (9%); da 50 a 100 milioni (9,25%); da cento a 250 milioni (9,50%); oltre 250 milioni (9,75%).

Depositi a risparmio: da 20 a 50 milioni (tasso minimo 10%); da 50 a 100 milioni (10,50%); oltre 100 milioni (10,75%).

STAMPA SERA
Sandro Doglio
direttore responsabile

Editrice LA STAMPA S.p.A.
Presidente Giovanni Giovannini
Amministratore Delegato e Direttore Generale
Umberto Cuttica
Consiglieri Vittorino Chiusano
Carlo Masseroni
Cesare Romiti
Sindaci Alfonso Ferrero (presid.)
Pierluigi Bertola
Secondino Rolfo

© 1979 Ed. LA STAMPA S.p.A.

CERTIFICATO N. 164 DEL 19-3-1979

La stagione del raccolto rievoca vecchie credenze popolari (e il «nocino»)

Da millenni nelle piante di noce si nascondono streghe e diavoli

E' molto strana la collocazione che il noce trova, sin dai tempi antichissimi, nelle tradizioni popolari: mentre infatti l'albero viene considerato animato da spiriti sinistri e dotato di poteri malefici, i suoi frutti vengono invece riconosciuti come simboli della prosperità, della fortuna e dell'abbondanza.

La storia del noce si perde nella notte dei tempi e la specie, originaria della Cina o del massiccio dell'Himalaya, giunse in Europa sul finire dell'età del bronzo. Molto presto le eccezionali caratteristiche del suo legname si imposero all'attenzione degli uomini e già nella Bibbia troviamo che Salomone, nella ricerca dei legnami più pregiati per la costruzione del Tempio, scelse proprio il noce insieme al cedro ed al cipresso.

I Greci ed i Romani conoscevano e coltivavano questa pianta, apprezzandone molto i frutti, ed anzi la sua diffusione in tutta Europa procedé di pari passo con le conquiste di territori da parte delle legioni della Roma imperiale. Proprio presso i romani il frutto del noce incominciò ad occupare un posto di rilievo nelle tradizioni popolari. Durante le cerimonie nuziali lo sposo lanciava noci sul suo cammino come simbolo di fecondità, mentre gli invitati spargevano gli stessi frutti nella casa dei giovani sposi come segno beneaugurante.

Anche in tempi a noi molto più vicini possiamo ritrovare numerose manifestazioni del folklore popolare nelle quali la noce rappresenta l'elemento centrale. In molti paesi, soprattutto nel sud dell'Italia, dopo le nozze gli sposi gettano ancora agli invitati, insieme ai confetti ed ai chicchi di grano, anche delle noci, mentre nelle Lande francesi, sino al secolo scorso, un piatto di tali frutti recapitato ad un pretendente aveva il chiarissimo significato di un gentile ma fermo rifiuto ad una domanda di matrimonio.

Un particolare significato viene attribuito alle rare noci dotate di tre valve anziché di due: è credenza diffusa che tali stranezze della natura rappresentino un potentissimo porta-fortuna, e vengono portate al collo come un talismano, oppure appese alla culla dei bambini per tenere lontano il malocchio. Questi frutti particolari erano in passato ritenuti dotati del potere di far riconoscere le streghe: bastava metterne uno sotto la sedia di una donna sospettata di possedere poteri occulti e, nel caso si trattasse di una vera strega, questa non sarebbe più stata in grado di alzarsi.

(Dal «*Libro degli alberi e degli arbusti*», ed. Rizzoli)

L'albero del noce è invece legato, specialmente in Italia, a sinistre superstizioni ed è ritenuto dotato di poteri malefici. Già gli antichi avevano dedicato questa pianta a Proserpina ed alle divinità degli inferi ed una tradizione popolare di Roma narra che la Chiesa di Santa Maria del Popolo venne edificata da papa Pasquale II sul punto dove era radicato un grande noce attorno al quale migliaia di diavoli danzavano durante la notte.

L'ombra di questo albero viene ritenuta nefasta e molto frequentemente le tradizioni popolari raccomandano di non lasciare dormire i bambini sotto le chiome del noce perché le streghe che ivi dimorano esercitano le loro malie facendoli ammalare. In altre contrade si tramanda la credenza che sia estremamente pericoloso abitare in una casa sotto la quale si estendano le radici di un noce, mentre pure molto diffusa è la raccomandazione di non salire su questa pianta perché le cadute dal noce si dimostrano sempre mortali. L'attribuzione di poteri malefici a questo albero raggiunse il culmine nell'oscuro medioevo, quando era comunemente creduto che il tronco del noce rappresentasse il rifugio nel quale trasmigravano gli spiriti delle streghe che venivano bruciate sul rogo. Questi spiriti diabolici, quando la pianta veniva abbattuta o colpita da un fulmine, ritrovavano la loro libertà ed andavano a dare vita ad una nuova strega.

Tra le molte piante legate al mondo della superstizione e della magia, il noce occupa certamente un posto di rilievo ma un esemplare di detta specie ha raggiunto una fama ineguagliabile: il noce di Benevento, punto di riferimento e di ritrovo di demoni e streghe. Narra la leggenda che nel VI secolo i Longobardi, signori del ducato di Benevento ed ancora legati alla religione pagana, celebrassero i loro riti al dio Wothan intorno ad un grande noce che sorgeva fuori della città. Appendevano a questo albero sacro una pelle di caprone che, nel corso di uno sfrenato carosello, veniva colpita con frecce e poi mangiata.

Per il popolo di Benevento, che a differenza dei suoi signori era di religione cattolica, il rito aveva assunto un significato diabolico, e lo stesso sentimento si era creato anche nei confronti della pianta consacrata a Wothan. Quando il vescovo della città, Barbato, riuscì a convertire al cristianesimo il duca dei Longobardi Romualdo II, venne organizzata una cerimonia religiosa per abbattere il noce, simbolo del paganesimo. Non appena però la pianta cadde al suolo, al posto delle radici vennero trovati orrendi serpenti mentre dal ceppo balzò fuori il demonio in persona.

Tutti i presenti fuggirono terrorizzati salvo il vescovo Barbato che, con l'acqua benedetta, fece scomparire le orrende creature. Il diavolo aveva però avuto il tempo, con un incantesimo, di far spuntare dal terreno una nuova pianta di noce, alta come quella appena abbattuta, e che nessuno osò più toccare. Narrano le storie che proprio su questo albero, la notte del venerdì santo, si radunavano oltre 2000 streghe per svolgere i loro «sabba» infernali e che a queste cerimonie interveniva Belzebù in persona, sotto forma di un orrendo caprone, che premiava le streghe che si fossero dimostrate più malefiche.

Il legno di questa pianta non ha rivali per le sue eccezionali caratteristiche di elasticità, lavorabilità, finezza di grana, bellezza di venatura ed è pertanto ricercato da falegnami, ebanisti, scultori e tornitori. I più bei mobili antichi, soprattutto provenienti dai celebri laboratori artigiani piemontesi, sono in legno di noce, ed era vanto e cura di ogni famiglia possidente piantare con una certa periodicità alcuni esemplari di questa specie per garantire alle giovani coppie di sposi il legname necessario per la fabbricazione dei mobili per la nuova casa.

Il gheriglio della noce rappresenta un alimento altamente calorico, ricco di proteine, di grassi e di elementi minerali e viene oggi considerato un nutrimento prezioso a differenza dei secoli passati nei quali, addirittura, il frutto era accusato di provocare il mal di testa ed il colera o di essere causa della caduta dei denti. Viene largamente usato nell'industria dolciaria, soprattutto negli Stati centro-europei ove molti dolci tradizionali sono ripieni di noci.

L'olio di noce era nel XVIII secolo uno degli olii alimentari di più largo impiego, soprattutto nelle zone al di fuori dell'area di coltivazione dell'olivo, ed era normalmente impiegato per l'illuminazione.

Il mallo, la corteccia e le foglie di noce erano molto usati nelle botteghe dei tintori per la colorazione dei tessuti, nonché nei laboratori di falegnameria per scurire i legni chiari.

Con la noce intera, raccolta quando è ancora tenera e con il mallo verde chiaro, si fa una confettura di colore scuro che i vecchi medici decantavano per le proprietà terapeutiche.

Celeberrimo è poi il liquore di noce, detto nocino, per il quale vengono impiegati i frutti che, tradizionalmente, devono essere raccolti la notte di San Giovanni e del quale si riporta una delle ricette più conosciute:

raccogliere il 24 giugno 39 noci e, dopo averle tagliate in 4 pezzi, metterle a macerare in un bottiglione in due litri d'alcool da liquori, 10 chiodi di garofano, un pezzo di corteccia di cannella e una buccia di limone. Lasciare il bottiglione esposto al sole, ritirandolo in casa la sera e scuotendolo ogni volta che si sposta, sino al 3 agosto. In tale data preparare uno sciroppo facendo sciogliere 1 kg di zucchero in 400 gr d'acqua fatta scaldare a fuoco lento. Unire lo sciroppo raffreddato all'infuso alcolico di noci verdi, miscelare bene, filtrare con una pezzuola fitta di lino o con carta da filtro ed imbottigliare, lasciando trascorrere un po' di tempo prima di offrire l'amarognolo e digestivo liquore.

Per gli stretti legami con il mondo della magia il noce è stato largamente usato nel campo della medicina popolare, impiegando le diverse parti della pianta per curare i più svariati malanni. Il gheriglio che con le sue circonvoluzioni ricorda l'aspetto del cervello umano, per il principio della medicina antica in base al quale «*similia similibus curantur*», veniva impiegato per curare le malattie mentali e del sistema nervoso.

L'olio di noce era usato sia come diuretico, nella cura della calcolosi, sia come vermifugo contro la tenia, mentre le foglie sono astringenti e sono dotati altresì di potere disinfettante nei casi di infezione cutanee e di suppurazioni. Nei casi di mal di piedi dovuto a stanchezza, nulla pare più curativo di un pediluvio caldo in acqua nella quale sia stata fatta bollire una manciata di foglie di noce, mentre i gusci carbonizzati, pestati e mescolati con olio e vino venivano ritenuti capaci di far ricrescere i capelli se spalmati sulla calvizie.

Luciano Rota

Le noci in Piemonte produzione e prezzi

Il raccolto di noci in Piemonte è stato di 7600 quintali nel '78. La provincia di Cuneo ha fatto la parte del leone: 5500 quintali contro i 1900 della provincia di Novara e i 200 di quella di Torino. Per il '79 le indicazioni danno grosso modo le cifre dell'anno scorso: la siccità non dovrebbe aver danneggiato il raccolto.

Le noci sono una risorsa dell'economia della regione. Il prezzo oscilla quest'anno dalle 60 alle 70 mila lire il quintale, più o meno come nel '78. «*L'annata è stata buona* — dicono all'ispettorato agrario provinciale di Cuneo — *anche se la produzione sta diminuendo. I maggiori ricavi per gli agricoltori vengono oggi dal legname, pregiatissimo per la costruzione di mobili: molti preferiscono tagliare gli alberi piuttosto che vendere le noci*».

L'albero comincia a produrre verso il decimo anno dall'innesto; fra il quindicesimo e il ventesimo anno dà un raccolto di 30-40 chili, mentre fino ai 50 anni e più ha una produttività costante che può essere calcolata dai 50 ai 70 chili di noci secche. Il legno è ricercato non solo dai fabbricatori di mobili, ma anche dai produttori di fucili e armi automatiche perché non subisce deformazioni con l'essiccazione.

La corteccia, che contiene tannino, è utilizzabile nella concia delle pelli, mentre l'olio di noci, se fresco, è uno dei migliori olii commestibili, preferito da taluni a quello di oliva, anche se ha l'inconveniente di irrancidire in fretta. Le noci comunque non sono da considerare in Piemonte come una coltura specializzata. La commercializzazione si riduce principalmente ai mercati locali.

m. a.

IL GIORNALE NELLE SCUOLE PER CONOSCERE IL MONDO IN CUI VIVIAMO

La legge autorizza ogni classe delle scuole medie, inferiori e superiori del Piemonte, ad avere — a carico della Regione — due quotidiani e due periodici di interesse regionale in abbonamento.

L'Editrice «La Stampa» ricorda che ogni classe può pertanto chiedere un abbonamento ai quotidiani:

LA STAMPA oppure **STAMPA SERA**
oppure ai due giornali contemporaneamente

LA STAMPA e STAMPA SERA
mentre per i periodici può essere richiesto l'invio del settimanale

TUTTOLIBRI
Insieme con gli editori: Bompiani, Einaudi, Etas libri, Fabbri, Paravia, Priuli e Verlucca, Utet, l'Editrice La Stampa ha previsto che per ogni abbonamento ai propri quotidiani vengano distribuiti libri, corsi di lingue o materiale didattico.

Le domande per gli abbonamenti devono essere inviate dagli istituti scolastici pubblici e privati entro il 15 ottobre 1979 alla Regione Piemonte (piazza Castello 165, Torino), segnalando il nome delle testate prescelte.

LA STAMPA - STAMPA SERA TUTTOLIBRI
Per ulteriori informazioni è stato istituito un servizio apposito, che può essere raggiunto telefonando ai numeri:
011/65.68.378 - 011/65.68.322

Günter Grass
Il Rombo

Un'allegoria della storia dominata dal potere virile e approdante al disastro.

«Supercoralli», L. 12 000
Einaudi

in edicola

L'ENCICLOPEDIA DEI ragazzi

Questa nuova opera dell'Istituto Geografico De Agostini è un'enciclopedia scritta e illustrata proprio per i ragazzi: un'opera originale, non una «riduzione» di un'enciclopedia per adulti.

L'ENCICLOPEDIA DEI RAGAZZI non solo informa ma soprattutto spiega, in modo nuovo ed efficace, con una perfetta fusione fra testo ed illustrazioni, i temi che in tutti i campi costituiscono la base della cultura del nostro tempo.
Articolata in mille monografie ordinate alfabeticamente e arricchita da un ampio indice analitico, L'ENCICLOPEDIA DEI RAGAZZI oltre che una piacevole lettura è un valido strumento per lo studio e le ricerche.

120 fascicoli di 24 pagine (compresa la copertina) in edicola ogni settimana a 800 lire; 10 volumi; 2400 pagine complessive; 4500 illustrazioni tutte a colori; in terza e quarta pagina di copertina dei fascicoli: «I Grandi Personaggi» illustrati a fumetti.

con il primo fascicolo
IN REGALO
il secondo
e la copertina
del primo volume

ISTITUTO
GEOGRAFICO
DE AGOSTINI
NOVARA

Mistero sulla ragazza assassinata

Ieri sera almeno otto milioni di italiani, seguendo il Telegiornale, hanno potuto vedere il volto cereo della «ragazza della collina». E' l'ultimo tentativo escogitato dagli investigatori per scoprire l'identità dell'assassinata dell'Eremo. Nell'ora di cena, quando in tutte le famiglie il video è acceso si è voluto, eccezionalmente, presentare questo viso (la cui immagine già più volte è stata pubblicata dai giornali torinesi) per trovargli un nome. Il collega Beppe Barletti, che ha curato il servizio, ha sollecitato chiunque possa dare informazioni a rivolgersi presso i comandi dei carabinieri o presso la questura di Torino.

Ha anche mostrato le due catenine d'oro e l'orologio che la giovane portava al collo e al braccio sinistro quando è stata trovata rannicchiata su se stessa in mezzo al sangue sgorgato dalle 15 coltellate che l'assassino gli aveva inferto nella notte di domenica scorsa. Soltanto con l'identificazione gli inquirenti potranno cominciare a chiarire il mistero di quest'omicidio aperto a

Il manichino

tutte le ipotesi: gelosia, vendetta, raptus sessuale, rapina.

Agli occhi di tutti pare impossibile che questo corpo, ancora conservato all'Istituto di medicina legale, possa scendere nella tomba senza un nome. E quel che preoccupa è che un individuo dalla forza bruta (le profonde ferite di coltello girato con violenza per lacerare irrimediabilmente le carni della vittima lo confermano) possa circolare libero.

In questura e ai carabinieri le segnalazioni per l'identificazione sono continue, ma finora inutili o irrilevanti. Una ha particolarmente colpito per il drammatico ambiente familiare che ha rivelato. Una telefonata anonima ha segnalato al dottor Sassi, capo della sezione omicidi della «Mobile», che la «ragazza della collina è una che conosco, più volte fuggita da casa, e che si chiama...».

Il funzionario ha esaminato il lungo elenco delle ragazze scomparse. Il nome «denunciato» non si trovava. HA ritentato con quelle di cui i genitori hanno segnalato il rientro, chiedendo così l'annullamento delle ricerche. Ed ecco il nome.

Dalla pratica ormai archiviata risulta che la minorenne, diciassette anni, sarebbe rientrata in famiglia fin dal luglio scorso. Per scrupolo, il dott. Sassi manda un sottufficiale a controllare a casa. E' il maresciallo Sementa a dover andare a Barriera di Milano. Sale a piedi i sette piani di un palazzo popolare pieno di bambini che, giocando, hanno danneggiato l'ascensore.

Nell'alloggio trova soltanto la madre con altri figli piccoli e nipoti. La minorenne che si cerca è ancora fuggita.

Sono le prime conferme di una possibile tragedia. Il sottufficiale imbarazzato comincia a porre domande, chiede di vedere fotografie della ragazza fuggiasca. La donna, bassa e tarchiata, invecchiata precocemente dalla fatica e dalle sette gravidanze, risponde indifferente.

Tale rimane anche davanti alle foto della ragazza morta. Dice soltanto: «Non è mia figlia. Non le assomiglia».

La sua apatia lascia stupefatti. Il maresciallo la osserva con sorpresa. La donna se ne accorge e, aprendogli la porta per congedarlo, gli dice scuotendo la testa: «Dottò, questa non è mia figlia, ma farà anche lei la stessa fine. Maledetti coloro che la tengono, che l'hanno rovinata. Noi non vogliamo più saperne di lei. Meglio che l'ammazzino gli altri perché se l'incontrano i suoi fratelli qualcuno di loro finisce in galera».

Un comportamento che ha del disumano, ma che è di molte famiglie e che cela una disperazione nata dall'ignoranza e dall'impotenza che molti genitori avvertono di fronte alla ribellione dei figli. Un tremendo spaccato di una società che stenta a capire se stessa.

Alessandro Rigaldo

Sono venuti dalla Calabria per scoprire che «non è lei»

Sono partiti dalla Calabria pochi minuti dopo avere ascoltato alla televisione che nell'obitorio di Torino c'era il corpo di una ragazza senza nome. Una loro nipote fuggita di casa da parecchio tempo non aveva più fatto sapere sue notizie: temevano che la «ragazza della collina» massacrata a pugnalate potesse essere lei.

«Alla tv la foto della vittima l'abbiamo vista appena... — dicono con un filo di voce — *ma noi Carmela ce l'abbiamo nel cuore da quando se ne è andata via... sapevamo che era a Torino... da settimane, da mesi ormai temiamo di scoprire che ha fatto una brutta fine...».*

Quattordici ore di treno senza neppure il tempo di cambiarsi d'abito: lui, Giacomo, bracciante agricolo, il volto segnato da una ragnatela di rughe, è arrivato con i sandali e una giacchetta grigia; la moglie, i capelli raccolti dietro la nuca, aveva addosso un abito scuro e un golfino di lana grossa sulle spalle.

Si sono presentati in questura da dove sono stati accompagnati all'obitorio. Sono entrati nella camera mortuaria con un velo di lacrime agli occhi, sono rimasti qualche minuto a guardare il volto cereo della ragazza. Poi sono usciti scuotendo il capo. *«No* — hanno detto — *non è lei. Scusateci. Abbiate pazienza se vi abbiamo fatto perdere del tempo. Scusate* — hanno ripetuto — *abbiamo tanta paura che Carmela, prima o poi, finisca così».*

Interrogazione pci, psi, pri al Comune

Acquedotto collinare sotto accusa a Pino

Arrivato l'autunno, l'acqua ha ripreso a scorrere dai rubinetti dei 14 comuni riforniti dall'«Acquedotto Collinare» dopo quella che sarà ricordata da tutti come la «lunga estate secca». Una siccità prolungata, drammatica che ha messo in crisi interi paesi come Baldissero, Pavarolo, Andezeno, Rivodora, Cordova. I problemi del rifornimento idrico della collina sono grossi e per evitare che il dramma si ripeta occorrono provvedimenti drastici, realizzazioni e spese ingenti.

Uno di essi, la costruzione di due pozzi nei pressi di Trofarello con impianto di estrazione e adduzione dell'acqua sino ad un serbatoio della capacità di circa 1000 metri cubi a Pino, è terminato da un anno, ma non ancora attivato. Perché? E' quanto chiedono con insistenza i socialisti pinesi all'ingegner Aurelio Sabbia, sindaco di Pino e presidente del Consorzio Acquedotto Collinare. Una richiesta pubblica, contenuta in un manifesto affisso qualche giorno fa nei comuni della zona.

«Un'opera costata un miliardo e 200 milioni non può rimanere inutilizzata — dice Enzo Calciati, segretario della sezione pinese del psi — *mentre il Consorzio continua a rifornirsi da Torino: la spesa non viene ammortizzata e gli impianti si deteriorano. Ci risulta che i pozzi, a causa della lunga inattività, si sono "insabbiati" e saranno necessarie nuove costose perforazioni. Da qualche mese abbiamo chiesto spiegazioni ma non abbiamo incontrato che un muro di silenzio e comportamenti evasivi. I soldi dei cittadini sono stati spesi invano?».*

La domanda è stata fatta propria da tutti i gruppi di minoranza dell'amministrazione comunale di Pino, il comune che si è accollato interamente la garanzia dei mutui necessari a finanziare la realizzazione: psi, pci e pri hanno chiesto che all'ordine del giorno del Consiglio comunale di stamattina venisse inserita la discussione sulla *«mancata utilizzazione dell'impianto di estrazione e adduzione dell'acqua dai pozzi di Trofarello»* proponendo la costituzione di una commissione d'inchiesta per appurare la *«effettive responsabilità»* del ritardo.

Il presidente Sabbia è furente: *«Non capisco a cosa mirino queste polemiche sterili e infondate se non a strumentalizzare una situazione che invece è chiarissima. In parte il ritardo è imputabile all'Enel che non ha eseguito in tempo i collegamenti elettrici, ma in realtà questo anno di attesa è stato necessario perché l'Azienda Acquedotto Municipale di Torino, con cui intendiamo stipulare la convenzione per la gestione dell'impianto, eseguisse prove tecniche e controlli assai complessi. L'impianto è perfettamente funzionante, basta schiacciare un bottone: non è vero che i pozzi sono ostruiti».*

Stamattina polemiche e accuse sono risuonate nell'aula consiliare di Pino: con una lunga e dettagliata relazione il presidente del Consorzio ha risposto a quelle che definisce *«affermazioni gratuite»* e *«insinuazioni»*. Intanto i 25.000 abitanti della zona servita dall'acquedotto collinare si chiedono se anche la prossima estate sarà «secca»: il problema però non verrà risolto soltanto con la messa in funzione dei pozzi di Trofarello. E' la rete di distribuzione vecchia e inadeguata, specie la condotta che da Pino porta l'acqua a comuni che hanno avuto in questi ultimi anni uno sviluppo notevole, ad essere in questo momento la maggiore responsabile dei disagi idrici della collina.

Colpiti gli estetisti dalla nuova legge

Lo Snae, il Sindacato nazionale artigiani estetisti — ha indetto per domani una riunione particolarmente importante per la categoria, in via Cesare Battisti 4 bis, Sala Culturale, presso il Palazzo Carignano. Alle 14 gli intervenuti discuteranno i problemi del settore in vista della legge che vieta l'impiego negli istituti di estetica di apparecchiature elettriche.

Il problema è delicato e interessa alcune centinaia di persone in quanto, secondo una ristretta interpretazione delle nuove norme, mettendo al bando tali apparecchiature (che sarebbero di competenza dei soli medici) numerosi istituti di estetica sarebbero, in pratica, costretti a cessare ogni attività, con gravi conseguenze anche nel settore dell'occupazione. Di qui la necessità di una nuova legge su cui i responsabili degli istituti di estetica e i loro rappresentanti sindacali sono chiamati a discutere.

DA LUNEDI' NUOVE LOTTE DECISE DALLA FLM

Fiat: due giorni di tregua

La speranza è che la pausa di fine settimana porti consiglio: ormai tutti i giochi ufficiali sono fatti — la Fiat ha precisato a più riprese la sua posizione, i lavoratori hanno risposto alle 61 lettere di licenziamento, le varie parti sociali si sono schierate ciascuna dalla parte che istintivamente le compete —, rimangono in piedi le iniziative decise dal sindacato e i tentativi più o meno informali da parte del governo di avvicinare le controparti.

Si attendeva di vedere quale sarebbe stata la replica scritta dei lavoratori licenziati: ha ricalcato quella che è stata la posizione fondamentale della Fim fin dall'inizio dell'«affare Fiat». Si contesta la genericità delle accuse che «impedisce totalmente l'esercizio del diritto di difesa» *e si accusa l'azienda di violazione della disciplina che regola la materia diffidandola ad* «annullare immediatamente la sospensione cautelare e ad indicare in modo specifico i fatti addebitati».

Si rifiuta, come si vede, di scendere nel merito. «Esattamente come ha fatto la Fiat», *spiegano alla sede provinciale della Fim.* «Non possiamo accettare che provvedimenti gravi come il licenziamento vengano motivati con frasi fumose e generiche come quelle contenute nelle lettere di sospensione».

Parallelamente alla lettera di replica, sono state anche decise ulteriori forme di lotta. Prima fra tutte il blocco degli straordinari. «E' la nostra risposta al blocco delle assunzioni», *dicono alla lega sindacale di Mirafiori.* «Se il padrone non assume operai non si vede perché noi dovremmo accettare di fare lo straordinario».

Altra importante iniziativa decisa — già nei giorni scorsi — dal sindacato è l'assemblea generale di oltre 3 mila delegati sindacali di tutte le categorie in programma per martedì al Palazzetto dello sport e a cui è previsto intervengano anche i tre segretari generali di Cgil, Cisl e Uil, Lama, Carniti e Benvenuto. In questa occasione si definiranno anche con esattezza le modalità delle due ore di sciopero nazionale già decise per tutta la categoria metalmeccanica. A tutela della posizione giuridica dei licenziati, infine, è stato costituito un folto e qualificato collegio di difesa.

Risultati importanti, comunque, si attendono, con l'arrivo a Torino dei tre massimi leaders nazionali del sindacato. Sembra possibile, infatti, — e qui si incomincia a scendere nel campo delle indiscrezioni, dato il riserbo che avvolge tutta la materia — che lunedì sera Lama, Carniti e Benvenuto si incontrino con i massimi esponenti dell'azienda. Si dice, anche, con uno dei fratelli Agnelli. L'impegno a questo colloquio sarebbe — e siamo sempre nel campo delle voci — il principale risultato ottenuto da un contatto avvenuto ieri fra Umberto Agnelli e il presidente del Consiglio Cossiga. **g. d. s.**

Occupato il centro «Aurora»

Una «festa-protesta» per il centro d'incontro

Con una «Festaprotesta» anziani, donne e giovani di Borgo Aurora e del quartiere Dora Valdocco occupano da stamane la residenza comunale di Lungodora Savona 30, sede del Centro d'incontro «Aurora». Obiettivo della lotta — dichiarano in un volantino i promotori, comitato di quartiere spontaneo, collettivo giovani, gruppo anziani e collettivo donne di Borgo Aurora — è «aprire di propria iniziativa i laboratori di pittura, musica, cucito, lavorazione del cuoio, del legno e della plastica, serigrafia e fotografia», e protestare contro l'Amministrazione comunale che, «nonostante gli impegni presi, non ha ancora dato i locali e i soldi per farli funzionare».

Assicurazioni che sono state date «pubblicamente» *sette mesi fa dagli assessori Alfieri, Biffi Gentili e dal consigliere Repetti (in rappresentanza dell'assessore Molineri):* «Invece non solo i locali non sono stati preparati, ma adesso si parla addirittura di un trasferimento in un futuro Centro civico ancora da costruire».

Invitando tutta la popolazione del quartiere a partecipare alla «gestione» *dei locali occupati, il volantino annuncia anche il programma della manifestazione di «festaprotesta»: pittura collettiva di murales (all'interno in caso di pioggia) dalle 10 di stamane e, dalle 15 in poi, coro del gruppo anziani, ballo liscio e tarantelle per tutti, concerto di musica folk-rockpop-jazz per i giovani, giochi di animazione per i bambini. Infine, parata nel quartiere.*

Festa e protesta sono, s'intende, ad oltranza.

Due rapinati

Due aggressioni, stanotte, a pochi minuti l'una dall'altra. La prima è avvenuta verso mezzanotte e mezza in via Sette Comuni: vittima una guardia giurata, Nicola Meccola, di 49 anni.

Pochi minuti prima dell'una l'altra rapina, ai danni di un omosessuale. Si tratta di Franco Garis, 19 anni, corso Agnelli 156/3.

Istituto Vendite Giudiziarie

IFIR Piemonte - C.so Giulio Cesare, 16 - TORINO

VENDITA ALL'ASTA PUBBLICA degli arredi antichi ed oggetti d'arte della Villa PALLIO di RINCO, località Scandeluzza (Asti) nonché degli immobili rappresentati dalla villa e dall'annesso parco. La villa fu costruita dal conte Francesco O. Magnacavallo di Virengo ed ultimata dall'architetto vicentino Bertozzi Scamozzi, nel 1789. Tra gli ospiti famosi: Re Carlo Alberto, Vittorio Emanuele III, Don Bosco. La dimora è di ben 30 stanze con saloni affrescati ed arredati con mobili antichi del 6-7-800, arazzi firmati, argenti e gioielli di epoca, porcellane e maioliche, tappeti antichi, icone russe, dipinti di: Longhi, Salvator Rosa, Castiglione, Jacopo Palma, Isidoro Bianchi, Giovanni Lanfranco, il Grechetto, S. Bombelli, L. Carracci, Jansen, Morazzone, Veronese, Tintoretto, Mario dei Fiori, Scoppetta, Giacinto Gigante, Giuseppe Palizzi, Attilio Pratella, Michetti, Postiglione, ed altri pittori dell'800 italiano.

Esposizione: tutti i giorni, da giovedì 11 ottobre, **ore 9,30-12,30; 16-19,30.**

ASTA: **venerdì 19 ottobre alle ore 16. Sabato 20 e domenica 21 alle ore 10 e 16. Venerdì 26 ottobre alle ore 16. Sabato 27 e domenica 28 ottobre alle ore 10 e 16. Lunedì 29 ottobre alle ore 21.** - Catalogo in sede.

Strada per la Villa: da Asti km. 9, strada per Moncalvo e per Montiglio (località Scandeluzza).

Per informazioni telefonare (0141) 40.227

A To-Esposizioni

Minerali in mostra

La più grande e importante manifestazione europea di borsa e scambio di minerali si è aperta stamane al pubblico nel 5° padiglione, il salone sotterraneo, di Torino Esposizioni. Sono un chilometro di tavoli zeppi delle meraviglie sotterranee di tutta la Terra. Vi espongono 400 ricercatori provenienti da tutte le regioni italiane, da Francia, Germania, Svizzera e Spagna. Ancora un successo, l'ottavo, per questa mostra organizzata privatamente dall'Associazione piemontese di Mineralogia e Paleontologia. Un titolo di merito per gente impegnata in attività lavorative e professionali diverse e che spontaneamente, pagando di persona e lavorando durante il tempo libero, hanno dato vita a una manifestazione di grande prestigio per Torino e l'Italia. Purtroppo, finora, da parte delle autorità c'è stato soltanto qualche riconoscimento ufficiale. Sindaco e Presidente della Regione non hanno fatto mancare la loro presenza. Manca tuttavia l'intervento pubblico.

L'associazione piemontese di mineralogia e paleontologia continua a svolgere la sua attività di ricerca in un sotterraneo di una scuola elementare della Barriera di Milano e il «Museo di *mineralogia di Torino*» donato alla città continua da anni ad essere nei progetti

Pur fra le mille difficoltà il presidente dei mineralogi e dei paleontologi torinesi, il perito dell'istituto provinciale d'igiene Beppe Pelizzoni; il dirigente Siae Giorgio Iglina; il professore di chimica dell'università Corrado Sarzanini aiutati da decine di educatori, anche religiosi; da dirigenti industriali e operai; da tecnici, operai e studenti, soprattutto giovani, sono riusciti a raggruppare nella mostra autentiche meraviglie.

Quest'anno è possibile vedere nella mostra una delle pietre lunari portate giù dalla missione Apollo. L'ha concessa, in visione, la Smithsonian Institution di Washington. L'ha portata a Torino, rinchiusa in una piramide di plexiglas, personalmente il suo conservatore prof. John White, uno scienziato, scrittore, editore della più famosa rivista di mineralogia statunitense.

In mostra anche il famoso Oreopiteco (Ominide) di Baccinello, vissuto circa 300.000 anni fa. Accanto, un altro famoso ritrovamento, forse il più importante del secolo, estratto dal professor Riccardo Pastore e da sua figlia Silvia vicino ad Asti, a Settime: un intero delfino preistorico. Scoperto 5 anni fa proprio dalla ragazza e tirato fuori quest'anno dopo un accurato lavoro.

Gli espositori con minerali di rara bellezza sono molti. Citeremo alcuni di quelli che maggiormente ci hanno colpiti: i mega-quarzi di Rosai di Bolzano; le agate di Egidio Parati; gli epidoti di Silvano Marca, operaio di Chieri; i minerali raccolti in tutto il mondo dal professor Gallo; gli altrettanto affascinanti minerali piemontesi di don Broccardo e don Porrino; i granati e le crocoite di Salvatore De Riu.

al. rig.

Manifestazione di 5 Comuni contro la carenza di abitazioni

Vivere in una casa che crolla

Cinque Comuni sfilano oggi pomeriggio in una manifestazione di protesta sul tema della casa. Alle 16,30 da piazza Solferino alla Prefettura, con l'adesione del sindacato confederale e di Democrazia Proletaria, i sindaci di Grugliasco, Collegno, Alpignano, Venaria e Rivoli, i parlamentari piemontesi Fiandrotti (pci) e Libertini (pci) rappresentanti dei sindacati inquilini e comuni cittadini, partecipano a sostegno di una piattaforma di lotta unitaria i cui punti qualificanti sono il blocco degli sfratti e la requisizione degli alloggi sfitti. Non di secondaria importanza la richiesta dell'istituzione «in tutti i Comuni o Consorzi di comuni con più di 20 mila abitanti di adeguati uffici delle abitazioni capaci di controllare tutti gli aspetti della situazione pubblica e privata della casa sul territorio comunale».

Per il momento infatti gli uffici, se esistono, hanno una struttura inadeguata alla portata del problema: gestiti magari, in modo volontaristico e assistenziale, grazie all'impegno di dipendenti comunali «distratti» dal loro lavoro.

La «casa» della famiglia Lombardo: da anni con il rischio di un crollo

Un caso che vale per tutti: a Grugliasco l'«ufficio comunale» è il brigadiere Rizzo, dei vigili urbani. A Rizzo i cittadini con l'impellente necessità di una casa si rivolgono nella speranza di trovare una soluzione ai loro bisogni. Rizzo ha una cartella colma di richieste: in testa le più urgenti, in coda quelle, a suo giudizio, meno drammatiche. Per tutti si cerca un palliativo, anche momentaneo, ma spesso la risposta è negativa o le attese lunghissime o le soluzioni soltanto temporanee.

In testa alla triste graduatoria la famiglia di Vincenzo Galea, 37 anni, autotrasportatore che vive con la moglie e due figli in un furgoncino. Di Galea hanno parlato ieri altri giornali.

Non sono meno drammatiche le condizioni abitative della famiglia Lombardo: Raffaele Lombardo, di 23 anni, con la moglie, un bambino, un fratello e una sorella a sua volta sposata, con una bimba, vivono in una costruzione esposta continuamente al rischio di un crollo improvviso.

La «casa», in corso Torino, angolo viale Gramsci, ha i muri marci di umidità, le grondaie inesistenti, i ballatoi impraticabili da anni: la sua instabilità è tale che il Comune ha da tempo emesso un'ordinanza di sgombero. Ma il sindaco Ferrata si rende conto di non poter costringere con la forza le due famiglie ad accamparsi per strada sotto una tenda. La costruzione in via Torino è malsana, ma ripara almeno dalla pioggia battente e dal freddo più intenso.

«Come operaio — dice *Lombardo* — guadagno sulle 400 mila lire al mese. Per vivere e mantenere la mia famiglia devo arrangiarmi come posso. Sono tre anni che stiamo qui, da quando mia sorella mi ha trovato un lavoro in una fabbrica di lamiere. La casa adesso abbiamo quasi rinunciato a cercarla. Quel poco che si trovava voleva dire pagare metà dello stipendio, tra affitto e spese. E allora ci arrangiamo qui: del resto mia sorella ci sta da sei anni».

Accanto alla baracca dei Lombardo, appena due metri dal suo perimetro un'impresa ha costruito un moderno palazzo a sei piani, con attico.

La costruzione precaria dovrà essere abbattuta e una richiesta dello stesso Comune all'impresa costruttrice del nuovo palazzo perché ospiti le due famiglie è stata respinta.

Con la paura di un crollo improvviso vive anche la famiglia di Cosimo Cricelli, 54 anni, meccanico. La sua famiglia si è trasferita da Reggio Calabria da 19 anni. L'uomo ha fatto domanda per un alloggio popolare, ma poiché non è regolarmente sposato ha ottenuto soltanto sei punti. Per la legge la donna con cui convive non esiste e i due bambini, entrambi in età scolare, sono costretti a vivere con i genitori in un'unica stanza malsana i cui muri nelle giornate più umide trasudano acqua. Un'ala della cascinotta in cui vive la famiglia è crollata improvvisamente qualche mese fa. Anche per i Cricelli c'è l'ordine di sgombero che non potrà essere eseguito fino ad una nuova sistemazione.

«Ho un paio di milioni da parte — dice *l'uomo* —: se fossero sufficienti come anticipo, sarei disposto ad acquistare un piccolo alloggio. Potrei anche affittarlo, a una cifra ragionevole, ma non abbiamo trovato niente».

Per chi vive in un'automobile, per chi è costretto a vivere con «un pezzo» di famiglia a mille chilometri di distanza, per una donna — Maria Passerella — che con 122.300 lire di pensione al mese ne dovrebbe pagare 88.600 di affitto, la manifestazione di oggi pomeriggio è soltanto una remota speranza.

s. rot.

Nella cascina della famiglia Cricelli un'ala è già crollata, i muri sono marci

echi di cronaca

La lingua inglese all'istituto Impera

Corso San Martino 2. Tel. 518.974 - 556.366. Il corso indispensabile per un impiego più qualificato. Inizio corsi diurni e serali anche a indirizzo commerciale.

Contabilità generale meccanizzata - elettronica

Inizio corsi istituto Impera, corso San Martino 2. Tel. 518.974 - 556.366.

Paghe e contributi

Sistemi tradizionali e meccanizzati. Inizio nuovi corsi istituto Impera. Corso San Martino 2. Tel. 518.974 - 556.366.

Pianoforti delle marche più note al prezzo più basso

Nessuna percentuale a intermediari, pagamenti fino a 36 mesi senza anticipo. Affitto a riscatto, garanzia totale 7 anni. Consegna gratis ed assistenza a domicilio dappertutto. Meruta Bra (Cn) p/za Municipio. Telefono (0172) 41.16.24.

pianoforti
Vendite,
noleggi rimborsabili,
permute.
RICORDI
via Lagrange 35/B

la qualità è preziosa!

...anche in un dentifricio.

PASTA del "CAPITANO"

preparato con cura,
in formati e in gusti diversi,
rende i denti bianchi e
il respiro profumato.

Si conclude oggi l'iniziativa di Stampa Sera per gli studenti

Mercatino dei libri usati

Si conclude con questo numero l'iniziativa «Il mercatino dei libri usati» portata avanti da Stampa Sera a favore degli studenti.

Pubblicando gratuitamente le centinaia di annunci che ci sono pervenuti, speriamo di aver fatto cosa utile contro quel «caro-scuola» che tanta parte ha nei bilanci familiari.

CERCO

CERCO: **Belle lettere**, vol. 2°, U. Panozzo; Paravia.
Politica e costume, Caramello.
Osserviamo e scopriamo il mondo, Torre.
Telefonare al 305.613, Gonzatto Silvano.
CERCO: **Elementi di meccanica**, Pilatena; Zanichelli.
Elementi di algebra - Geometria analitica e Trigonometria, Palatini; Ghisetti e Corvi.
Tecnologia meccanica per elettrodomestici, Brescia e Gentile; Cremonesi.
Telefonare al 489.945, ore 17,30-18,30.
CERCO: **Diritto commerciale**, vol. 3°, Colombo; Petrini.
Tecnica mercantile, per 4° classe, Astolfi-Negri; Tramontana.
Le francaise de segretariat commercial; Haschet.
La dattilografia, vol. 3°, Rodriguez; Loffredo.
Geografia del mondo d'oggi, vol. 5°, Cornaglia-Lavagna; Zanichelli.
Telefonare ad Anna, 638.392, ore serali.
CERCO: **Building**, Cipolla; Mondadori.
La grammatica italiana, Ravera; Paccagnella.
Telefonare al 596.186, Bonelli.
CERCO: **Storia e testi della letteratura italiana**, vol. 2°-3°, Panozzo; Paravia.
Telefonare al 696.2957, Carla (ore pasti).
CERCO: **Life Customs and Istitutions in Great Britain**, Rollo; Petrini.
L'Europa, Soà Paolucci; Zanichelli.
Deutsche sprachcehre für Italiener, Schulz; Ape.
Corso di matematica Liceo Scient., vol. 1°-2°, Corio.
Fisica, Williams Trinklein, ed. Cremonese.
Latino, Liotta; Petrini.
Telefonare al 695.828, Ezio Bovero.
CERCO: **Impianti chimici industriali**, Trappattoni Noschen; Atlas.
Antologia letteratura italiana, 2° vol. Salinari-Ricci; Zanichelli.
Logaritmi e tabelle per chimici, Kuster; Ople.
Analisi chimica quantitativa, Ippolito, Zeggio, Mascioli; Signorelli.
Telefonare ad Ada 303.088.
CERCO: **Materiali per gli Anni 80**, De Boni; D'Anna.
Individuo e società, Ferro-Parri; D'Anna.
Telefonare al 913.9956, Cesarina.
Storia e antologia della letteratura italiana, vol. 3°, Marziano e Conti; Mondadori.
Telefonare ad Enrica, 595.329.

VENDO

VENDO: **Dalla società feudale al mondo d'oggi**, Rotolo; Le Monnier.
Istituzioni di diritto privato, vol. 2°, Calfacchi; Paravia.
Aritmetica e algebra, vol. 2°, Andruetto e Corio; Paravia.
Matematica attuariale - Ricerca operativa, vol. 3°, Campanini; Paccaniena.
VENDO: **La dattilografia**, vol. 1° e 2°, Rodriguez; Loffredo.
L'Europa e l'Unione Sovietica, Cornaglia; Zanichelli.
I Paesi extraeuropei, Cornaglia-Lavagna; Zanichelli.
Elementi di Economia politica, Napoleoni; La Nuova Italia.
Tesi e antitesi Medioevo e Rinascimento, De Paolis, Isnenghi, Deboni, Pampaloni; D'Anna.
Visa pour la France, Freddi e Ninnin; Minerva Italica.
Telefonare ad Anna 638.392, ore serali.
VENDO: **Vocabolario Rocci di greco.**
Vocabolario di greco, Lamagna.
Guida al 900, Guglielmino.
Antologia della critica letteraria; Petrini.
Il globo terrestre e la sua evoluzione, Accordi; Zanichelli.
Telefonare a Nando, 762.079, ore pasti.

FARMACIE DI TURNO

Aperte domani con servizio continuato dalle ore 8,30 alle ore 19,30 e lunedì con servizio dalle ore 9 alle ore 12,30: c. Unione Sovietica 491; c. Peschiera 146/C; p. Carignano 2; c. Vittorio Emanuele 66; v. Chiesa della Salute 45; v. Crescentino 34 ang. v. Brandizzo; p. Campanella 9; c. Vercelli 111; v. Gorresio 37; v. Negarville 8; v. Cimabue 8; v. Vandalino 9/11; v. Fratelli Carle 5; v. Po 31; c. Grosseto 221; c. Potenza 92; v. della Rocca ang. v. dei Mille; v. Sant'Elia 6 (Falchera); v. Buenos Aires 77; v. Monginevro 113; v. Tunisi 99; v. Tripoli 23; c. Traiano 158; c. Vinzaglio 31; v. Garibaldi 14; v. Passalacqua ang. v. Bertola; c. Regina Margherita 114; c. Moncalieri 59; str. S. Mauro 179; c. Lecce 31 ang. v. G. Medici; v. Nizza 121; c. Orbassano 216; c. Brianza 22; c. Francia 177; v. Madama Cristina ang. v. Bertholiet; v. Genova 91; v. Cibrario 33/bis.

Domani presterà servizio anche serale dalle ore 19,30 alle ore 22,30 la farmacia di c. Potenza 92.

Aperte lunedì con servizio continuato dalle ore 8,30 alle ore 19,30: c. Giulio Cesare 24; v. Po 51; v. Romani 2; c. Belgio 180; v. Rieti 55; c. Grosseto 165; c. Sebastopoli 272; v. Asinari di Bernezzo 134; v. Vibò 19; v. S. Paolo ang. v. Bossolasco; c. Cosenza 39; v. Filadelfia 142; v. Pietro Micca 2; c. Svizzera 42; v. Porpora 41; v. Saluzzo 1 ang. c. Vittorio Emanuele; c. Principe Oddone 26; v. S. Secondo 46; p. Savoia ang. v. del Carmine; v. Filadelfia 271/C; c. Francia 35; c. Taranto 183/C (p. Sofia); p. Galimberti 7; v. C. Colombo 42 ang. v. Pigafetta; v. Frejus 100; v. Monginevro 178; c. Toscana 107; c. Tassoni 66; v. Bardonecchia 114 ang. c. Montecucco; v. Pio VII 164; v. Mazzini 24; c. Maroncelli 28 ang. p. Bengasi; v. Borgaro 58; v. Madama Cristina 78; c. Unione Sovietica 417; v. delle Pervinche 43/D.

Un'esperta spiega gli aspetti tecnici della pagina

Leggere i giornali a scuola per capire un po' meglio la realtà quotidiana

Nelle scuole medie i professori sono chiamati in questi giorni alla impegnativa scelta dei giornali da introdurre in classe come strumento didattico, secondo le decisioni della Regione che finanzia l'abbonamento a due quotidiani e due settimanali di interesse locale per classe.

A che può servire un quotidiano in classe? Continuiamo la pubblicazione del parere degli esperti.

Da quest'anno nella scuola entrerà il giornale come strumento utile a fornire a ragazzi e insegnanti svariate possibilità di lettura e di approfondimenti, attraverso una «presa diretta» e giornaliera della realtà in cui essi vivono.

Perché il quotidiano diventi veramente un valido sussidio didattico e una fonte di incessanti stimoli educativi, occorre tuttavia conoscerlo bene, in tutte le sue parti, e individuarne *struttura, funzioni specifiche, obiettivi*.

Compito iniziale dell'insegnante, quando avrà nelle mani questo importante mezzo di comunicazione, sarà quindi quello di farlo sfogliare, manipolare e analizzare tecnicamente, in tutte le sue parti, mettendo in rilievo soprattutto: *Che cos'è* un giornale di informazione (strumento che ha il compito prevalente di fornire notizie); *quali funzioni svolge* (presenta notizie, spiegazioni, commenti, informazioni culturali, occasioni di svago, avvisi pubblicitari, ecc.); *come si struttura* (la *testata*, con relative informazioni, nome, data, prezzo, editore; l'*impaginazione*, che ne costituisce la caratteristica tipica e, assieme alle *fotografie*, alle vignette, ai grafici, ha il compito di informare rapidamente il lettore).

L'impaginazione obbedisce generalmente a regole di funzionalità e di effetto, mentre le fotografie e il materiale illustrativo richiamano i fatti ed esercitano una grossa suggestione nel lettore. La *prima pagina*, dà l'immagine del quotidiano e porta quasi sempre l'*articolo* di *fondo*, il *servizio* di *testata* e quello di *spalla*. Le *altre pagine*, recano invece articoli più specialistici e vari (sport, cronaca, pagina letteraria, finanziaria, dei giochi, rubriche, lettere al direttore, spettacoli, fumetti, avvisi).

Ancora tra i compiti dell'insegnante chiarire *quali caratteristiche ha* un *articolo* (i titoli a più colonne portano generalmente: l'*occhiello*, sopra il titolo, che introduce la notizia; il *titolo*, che offre la sintesi dei fatti; il *sommario*, che sintetizza il contenuto, in modo da offrire subito un quadro completo degli eventi al lettore frettoloso; i giornalisti più quotati firmano i loro articoli; negli articoli non locali figurano sempre l'epoca, la data, il luogo, l'agenzia giornalistica che ha fornito l'informazione; un articolo bene scritto presenta le notizie a *piramide capovolta*: La sostanza dell'articolo è nelle prime righe, mentre i fatti meno importanti vengono enunciati via via nei capoversi successivi, ecc.

Quando i ragazzi avranno imparato a riconoscere tutte le caratteristiche del quotidiano che hanno sottomano, allora saranno anche in grado di entrare nel vivo della lettura non solo con interesse, ma anche con partecipazione e capacità prima analitica, poi, via via, critica.

Giovanna Righini Ricci

ECONOMICI

In tema di offerte di impiego o lavoro, l'editore ricorda che la legge 9.12.1977 n° 903 vieta discriminazioni sul sesso e l'inserzionista è impegnato a rispettare tale legge.

2 Affari e capitali

A.A.A.A. A.A.A.A. A.A.A.A. A.A.A. EUROFINSARCA S.p.A. concede finanziamenti fiduciari a impiegati operai artigiani commercianti, mutui ipotecari a proprietari d'immobili. Via Sacchi 58, tel. 594.760 - 598.918 - 598.046.

FID **A.A.A.A. A.A.A.A. A.A.A.A. PRESTITI** a tutti residenti Piemonte Lombardia Liguria. E' la prima società del settore specializzata per prestiti immediati su auto (anche ipotecate) e mutui su alloggi e/o terreni
FINANZIARIA FID
sede centrale, via Cernaia 18, telefoni 542.834 - 530.445.

A proprietari di immobili o per acquisto case si concedono finanziamenti ipotecari. Per appuntamento telefonare 650.8873.

CONCEDIAMO con rapidità e serietà prestiti ad ogni categoria. Finanziaria Commerciale tel. 594718.

FAIT Finanziamenti su automezzi e immobili, celerità riservatezza tassi modici. Torino via Avogadro 19. Tel. 510.136 - 530.297.

MUTUI
concediamo in 20 giorni a tassi interessi solo per acquisto casa. Rivolgetevi alla Centralfin, corso Francia 46, tel. 741.022.

3 Aziende, negozi

A. AUTORIMESSA oltre 100 posti con officina riparazioni elettrauto ricambi acc. avviatissima cause interne vendesi. Telefonare 789.132 - 780.1656.

ACCONCIATURE donna clientela signorile bellissima posizione zona Pareta cedesi L. 8 milioni 800 mila. Tel. 830.052.

ACCONCIATURE donna zona Moie avviato moderno attrezzato 6 posti mq 50 retro cucina cedesi L. 9 milioni 300 mila. Tel. 580.355.

AFFARONE mini market 125 mq incasso giornaliero 500 mila garantiti cedesi bandita di Milano L. 32 milioni 500 mila. Tel. 830.052.

AVVIATISSIMA boutique tabelle IX X XIV clientela signorile arredata nuova zona Crocetta cedo L. 18 milioni 800 mila. Tel. 830.052.

CALZATURE zona Lucento tabelle X XI XIII XIV cedesi per anzianità equa richiesta dilazioni. Di Salvatore 581694.

CROCETTA su corso alimentari multitabelle con alloggio per ritiro attività 30ennale cedesi. L. 12 milioni 800 mila. Tel. 580.955.

DORA cede bar super 2 sale biliardo incasso 250 mila giornaliere attivo 160 mila. Tel. 740.483.

DORA cede bar permesso alcolici locale con soppalco e cucinino ottima zona Barriera Nizza. Tel. 740.489.

FASANO 6964180 alimentari corso Torino tabella I-II-VI-XIV attività trentennale buon incasso. Ritiro cede: 9 milioni.

FASANO 6964180 alimentari S. Donato posizione commerciale buon incasso alloggio 2 camere. Blocca: 20 milioni compreso merce.

FASANO 6964180 bar superattrezzato grandioso (valore arredamento 50 milioni) incasso 200 mila. Cede: 85 milioni trattabili.

FRAMA cede bar barriera zona Pareta utile 45 milioni annui possibilità alloggio richiesta 60 milioni. Tel. 511.090.

FRAMA cede giocattoli modernissimo zona fortemente commerciale pluriennale attività alto utile. Tel. 511.090 545.129.

FRAMA cede merceria confezioni maglieria acc. forte utile dimostrabile modica richiesta Grugliasco. Tel. 511.090.

LATTERIA moderna grande larvo volendo abituazione giro annuo 80 milioni equa richiesta cede Di Salvatore, 581694.

LAVASECCO corso Toscana Lucento Campiel 12 kg e attrezzatura avviato bello per ritiro cedesi L. 7 milioni 800 mila. Tel. 580.955.

4 Terreni

A Vinovo vendesi terreno progettato per tennis piscina palestra Club House particolare piano finanziario PBX 515.231 - 535.367.

A 8 km da Chieri bella posizione collinare prossimo vende o permuta villette in costruzione con terreno. Tel. 9875.147.

ACQUISTO terreno agricolo anche incolto oppure boschivo, pagamento immediato. Telefonare 931.1472 mattina.

TERRENO Pino Torinese 36 mila mq 70 milioni e mutuo bancario. Casaviva 553363 540825.

5 Locali e negozi

domande

A. CERCASI Collegno e dintorni locali uso lavorazione o magazzino in affitto o acquisto. Telefono 780.3050 784.828 Imm. G 2.

offerte

A. SERIM vende via Vela 33 ang. corso Duca degli Abruzzi muri negozi con fronte e retro 17 milioni cadauno volendo box auto facilitazioni permute tel. 519801.

A. SERIM vende adiacente via Nizza via Petitti 20 box auto libero piano cortile 10 milioni tel. 519801.

BOXAUTO libero in via Balangero (tra corso Svizzera e corso Potenza) a L. 4 milioni 900 mila dilazionabili 70%. Tel. 519.017 - 519.065.

CENTROCASA 513831 zona Francia magazzini varie metrature abbinabili da 4 milioni 500 mila a 20 milioni dilazioni pagamento.

LIBERO subito zona Statuto magazzino di 2 vani L. 5 milioni. Tel. 548.153 - 518.229.

L'IMPRESA libero magazzino via Morosini (Crocetta) mq 18 6 milioni e mutuo bancario 835252.

LOCALE libero uso laboratorio con passo carraio in via Orvieto angolo corso Brin a L. 27 milioni 500 mila. Tel. 519.017 - 519.065.

MURA negozio ottimo investimento vendo in Cascine Vica mq 75 circa L. 18 milioni più 7 milioni mutuo. Tel. 372.443.

MURA negozio libero su importante corso torinese mq 70 circa vendo L. 51 milioni possibilità mutuo. Tel. 372.443.

VENDO locale buon investimento mq 50 uso laboratorio in zona Centro L. 18 milioni più 4 milioni mutuo. Tel. 372.443.

7 Offerte lavoro e impiego

operai, autisti, fattorini

MOBILIERE cerca operai mezza giornata pratici montaggio mobili in Moncalieri. Corso Savona 4.

PRIMARIA concessionaria cerca per ampliamento proprio centro assistenza personale specializzato esperienza pluriennale. Rivolgersi Fiorauto Concessionaria Saab Turbo Innocenti corso Turati 13D.

impiegati

EUROCASE ricerca giovani studenti volenterosi per facile lavoro informativo. Presentarsi via San Quintino 43.

EUROCASE ricerca studenti ambosessi tempo libero per lavoro di informazione. Presentarsi: c.so Marsiconi 3 (1° p.).

GEDIM Generale Diffusione Immobiliare. Una moderna organizzazione cerca per potenziamento organici acquisizione giovani laureati/e o diplomati/e da addestrare ed avviare alla posizione di funzionario acquisizione. Si richiedono doti di dinamismo personalità auto propria età 25 anni circa. Si offrono inserimento in azienda dinamica in sviluppo. Possibilità di carriera a persone capaci e ambiziose. Presentarsi ore 17-19 via Viotti 4, 2° piano.

SERIM Servizi immobiliari assume venditore/trice da inserire proprio organico si richiede età compresa tra i 22 e i 26 anni auto propria dinamicità tel. 519801 via S. Teresa 3.

SOCIETA' immobiliare cerca giovani ambosessi per lavoro esterno d'informazioni. Per appuntamento tel. 541586.

8 Rappresentanti

ETRUSCA S.p.A. Assicurazioni cerca produttori e subagenti validi zona Piemonte ottimo trattamento rivolgersi personalmente corso S. Maurizio 38/C, Torino.

15 Autovetture

A.A.A.A.A.A.A. NUOVA concessionaria Fiat Autofrancia, corso Francia 341, con nuovissima sede assistenziale dotata di tutti i più moderni sistemi di diagnosi e controllo delle autovetture. Nel caso fosse impossibilitati a consegnarci la vettura per il tagliando direttamente nella sede assistenziale, un nostro collaudatore provvederà a ritirare e riconsegnare in giornata la vettura al vostro domicilio oppure fornirvi una 126 dello speciale servizio, i nostri venditori sono a vostra disposizione per tutte le informazioni che desiderate anche previo appuntamento al vostro domicilio, le consegne avverranno come al solito in 48 ore. Le rateazioni potranno arrivare sino a 36 mesi con pochissimo anticipo, la vostra auto usata vi verrà valutata al massimo. Cordialmente vi aspettiamo in corso Francia 341 Torino, tel. 796.410 (sabato aperto tutto il giorno).

A.A.A. AUTODESTEFANI esposizione di vetture provenienti da privati e vendute per loro conto, non abbiamo molte vetture ma troverete certamente quella che stata cercando. Autodestefani corso Grosseto 55 anche sabato tutto il giorno.

ACQUISTIAMO
compensiamo vetture di 2 o 3 anni offrendo il prezzo più alto. Autocommercio corso Orbassano 72 (aperto anche il sabato).

ACQUISTIAMO pagando massimo: 126, A112, 127, Ritmo, 131, 132, Alfa Romeo, Bmw, Beta. Corso Raffaello 3, tel. 668.001.

ACQUISTIAMO
vetture di due o tre anni purché non sinistrate. Autostadio, corso Agnelli 22, tel. 326.232.

ANCHE TUO FIGLIO IN RENAULT FORMULA 1 CON SOIMA
Fino al 31 ottobre una Renault F. 1 turbo a pedali a chi acquista una R.14. Non fatevi sgridare dai vostri figli. Soima Auto, corso Giulio Cesare 186 - Torino, tel. 205.1977 - 205.2005.

AUTOCCASIONE 500, 126, 127, 128, Ritmo, 131, 132, A112 Abarth, Dyane 6, R4, R5, R6, Alfa Sud, Citroën GS, BMF, Fulvia coupé, Beta coupé 1600, 1800 e 2000, Bmw 1602, Opel Diesel, garanzia 6 mesi. Permute vantaggiose lunghe rateazioni con minimi anticipi. Nuova concessionaria Fiat Autofrancia corso Francia 341 (sabato aperto tutto il giorno).

AUTOVETTURE SCOFIT
benestanti Fiat Lancia Autobianchi selezionate. Nuove tutte marche e d'importazione pronta consegna garanzia. Assortimento usato. Leasing permute rateazioni. Scofit, corso Turati 15 tel. 599.878 604.339.

(continua)

ECONOMICI

15 Autovetture

BETA coupé Hpe berline Fulvia coupé, berline A112 Elegant, Abarth revisionate garantite da Anastasio, corso Duca degli Abruzzi 10.

COMPERIAMO
autovetture recenti offriamo di più in contanti subito Lincarauto corso P. Oddone 68 (aperto anche il sabato).

COMPRO vetture e furgoni anche eventuale da riparare di carrozzeria. Tel. 305.545.

FIAT 130 COUPE'
cambio automatico condizionatore revisionata nella nostra officina a nuovo perfetta meccanica e carrozzeria prezzo interessante Franacar corso V. Emanuele 208 tel. 758282.

FIAT 132
Diesel 2500 8 mesi grigio metallizzato vetri azzurrati cinture perfetto privato vende corso Orbassano 72. Tel. 503.461.

FURGONI PULMINI
camioncini tutti i tipi acquistasi e vendesi Autostander, via Giulia di Barolo 3/D, tel. 831.751.

HORIZON
Horizon 1100 cc 1300 cc da L. 5 milioni 125 mila compresa Iva; Simca 1307 1308 consegna immediata supervalutazione vostra vettura alla Concessionaria Lincarauto corso Principe Oddone 68 e corso Orbassano 72.

LANCAR concessionaria Lancia Autobianchi massima valutazione usato rateazioni parco vetture usate ottime occasioni corso R. Margherita 270 Torino.

MERCATO AUTOCARRI
VEICOLI COMMERCIALI
VEICOLI SPECIALI
CARRELLI ELEVATORI
NUOVO E USATO
Pelligra Fratelli, telefoni 411.35.52 - 725.746 - 725.864, cavalcavia corso Francia, zona Aeronautica (Torino). Aperto sabato mattina.

MERCEDES
2000 Diesel color crema anno 75 vetri azzurrati servosterzo ottima occasione corso Orbassano 72. Tel. 503.461.

MG A 1500
Autoeramo vende MG A 1500 nera anno 59 meccanica e carrozzeria perfettissime rivolgersi corso Moncalieri 11 tel. 651876 - 651877.

MINI Clubman come nuova da Anastasio, corso Duca degli Abruzzi 10.

O.K. VUOL DIRE VA BENE
per un'occasione sicura venga alla Sala, Opel corso Giulio Cesare 202, tel. 265756.

OPERAZIONE SCONTI
per fare spazio alle vetture in arrivo vendiamo vetture d'occasione Fiat Lancia Alfa Romeo a prezzi scontati. Lincarauto, corso P. Oddone 68 (aperto anche il sabato).

PER LA SCELTA
della tua vettura d'occasione c'è Solma Auto. Ti offriamo rateazioni fino a 30 mesi senza anticipo. Solma Auto corso Giulio Cesare 186. Tel. 205.1977 - 205.2005.

PRIVATO acquisterebbe da privato vettura d'occasione Fiat o Lancia cilindrata oltre 1100 in ordine. Telefonare 953.2715.

RANGE ROVER NUOVE
Iva 35% detraibile garanzia pronta consegna anche in full leasing operativo. Soc. Strari, Cuneo. Tel. (0171) 65.931.

RINALDI
Concessionaria Audi Volkswagen, vasto assortimento occasioni con garanzia. Corso Francia 262, telefoni 724.005 - 790.736.

RITMO 60 CL 3P blu metallizzato 78 vende Simoni, corso Turati 53, tel. 591901.

R5 L. 6 mesi blu scura vende Simoni corso Turati 53 tel. 599393.

SAAB 99 GLE automatica 12 mesi superaccessoriata con specchi elettrici perfetta in garanzia pochi km vende permuta rateizza Fiorauto Concessionaria Saab Turbo corso Turati 13D.

SEMESTRALI-OCCASIONI
a garanzia di serietà offriamo in prova 10 giorni senza impegno di acquisto. La nostra miglior garanzia: soddisfatti o rimborsati. Visitateci senza impegno. Auto agenzia Panero, corso Tazzoli 4.

VEICOLI commerciali leggeri con patente B: furgoni 238 a partire da L. 700 mila; Ford Transit diesel a partire da L. 2 milioni 500 mila; Volkswagen a partire da L. 950 mila; Fiat 750, 850, 242 tutti ricondizionati in garanzia Automarkets corso Grosseto 318, tel. 7395353.

VEICOLI commerciali leggeri con patente B: allestimenti per trasporti speciali trasporto mobili celle frigorifere generi alimentari ribaltabili ecc. Automarkets corso Grosseto 318 tel. 7395353.

VEICOLI commerciali leggeri con patente B: pulmini 238 L. 990 mila; 850 da L. 750 mila; Ford Combi da L. 2 milioni 900 mila; Volkswagen da L. 1 milione 200 mila. Automarkets corso Grosseto 318, tel. 7395353.

VEICOLI commerciali leggeri con patente B: autocarri 238 a partire da L. 900 mila; 241 da L. 750 mila; Transit diesel da L. 2 milioni 700 mila; Volkswagen da L. 1 milione 200 mila; 625 da L. 3 milioni 800 mila; ecc. ricondizionati in garanzia Automarkets corso Grosseto 318 tel. 7395353.

VENDIAMO rateando selezionate: 128 A112, 127, Ritmo, 131, 132, Alfa Romeo, Bmw, Beta. Corso Raffaello 3, tel. 658.001.

128 CL 1.1 78 blu scuro 10 mila km come nuovo Simoni, corso Turati 53 tel. 599393.

16 Motocicli

MOTOCARRO Diesel Map 902 9 quintali all'insegna della economicità e robustezza prove dimostrative presso Fratelli Fortuna, corso S. Maurizio 41, tel. 837.167.

PRIMA di decidere visionate nuovi modelli Ossa Trial Regolarità Motoalpinismo. Borgarello, via Camerana 2.

18 Acquisto alloggi

A. ACQUISTIAMO stabili in blocco e alloggi singoli pagamento contanti rapida definizione, 503350 503998.

A. ACQUISTO subito in contanti monolocale o 2 camere libero zona Crocetta S. Rita Italia 61 (urgente) tel. 549492.

A. COMPRO con urgenza alloggio libero di 2/3 camere in buono stato servizi interni (urgente) tel. 513716.

ACQUISTASI in contanti 3 camere servizi qualsiasi zona purché libero subito tel. 741023.

ACQUISTO appartamento libero 1-2 camere servizi Torino o prima cintura. Tel. 378.789.

ACQUISTO per contanti alloggio libero in Torino e dintorni 1-2 camere e servizio tel. pomeriggio 546806.

CERCO appartamento libero 2-3 camere cucina servizi pagamento in contanti. Tel. 3359.062.

EDILPIEMONTE
acquista appartamento libero zona Santa Rita o Stadio definizione immediata. Tel. 546.245 int. 12 ufficio acquisti diretti.

EDILPIEMONTE
acquista appartamenti in Barriera Milano Borgo Vittoria definizione immediata. Tel. 546.245 int. 12 ufficio acquisti diretti.

INV. IMM. via Garibaldi 9, ricerca in Torino e provincia muri negozi, alloggi, case, rustici con terreno. Tel. 518.283 - 518.985.

ITALCASE
cerca per richiesta propri clienti 1-2 camere tinello cucinino si assicura pagamento contanti. Telefonare 512.870.

PRIVATA causa sfratto cerca da privato alloggio 2-3 camere cucina bagno zona centrale o semicentrale. Telefonare 851840.

PRIVATO
acquista appartamento scopo investimento in contanti Torino e primissima cintura, tutte le dimensioni purché libero. Intermediari. Tel. [illegible] dalle 14 alle 22.

PRIVATO cerca in Torino o prima cintura 1-2 camere tinello cucinino servizi pagamento contanti. Telefonare 2182920.

PRIVATO compra casetta possibilmente con giardino anche da ristrutturare in Torino o dintorni. Tel. 442.081 ore pasti.

QUALSIASI IMMOBILE
è un'interessante fonte di reddito se trattato con esperienza e professionalità. La nostra consulenza è gratuita Grim: telefonare 746.723 - 746.213 ore 8,30-17,30.

RICERCA urgentemente alloggi liberi Torino e cintura da 20 mq a 200 mq, rapida definizione con atto notarile, pagamento in contanti. Centro Case, corso Vittorio Emanuele 94 - Torino, telefono 513.831.

SCOPO investimento acquisto alloggio libero 3-4 camere servizi; pagamento per contanti. Tel. 535.512.

SICA
TORINO - BARDONECCHIA
ATTENZIONE
cerchiamo per nostri clienti alloggi o interi stabili liberi-occupati in città o montagna. Inoltre la nostra organizzazione Vi offre gratuitamente la possibilità di sapere il valore di mercato del Vostro alloggio garantendo un immediato realizzo o eventuali permute con altre località. Tel. 543.339 - 534.299.

SOCIETA' immobiliare acquisterebbe stabili anche acquisendo pacchetto azionario per urgente ricostituzione patrimonio immobiliare. Scrivere: «Publikompass 182 — 10100 Torino».

URGENTEMENTE acquistasi alloggio libero 1 camera tinello cucinino e bagno pagamento contanti tel. 741023.

19 Vendita alloggi

A. ALLOGGIO libero ampio luminoso 2 camere tinello servizi zona De Sanctis 34 milioni vendesi. Tel. 538.022 304.147.

A. FIDIM corso Novara pressi libero novembre recente 2 camere cucina servizi 5° piano 87 mq 34 milioni 750 mila. Telefonare 548148.

A. FIDIM corso Ferrucci libero piano alto 3 camere tinello cucinino servizi 100 mq L. 44 milioni 500 mila. Tel. 548.148.

A. FIDIM corso Lombardia libero 2 camere cucina servizi casa recente 3° piano ascensore L. 33 milioni 500 mila. Tel. 548.148.

A. FIDIM largo Toscana pressi libero 2 camere soggiorno cucinino casa recente buono stato 29 milioni 750 mila. Telefonare 548.148.

A. FIDIM zona Mirafiori libero 2 camere soggiorno cucinino doppi servizi piano alto L. 35 milioni più mutuo. Tel. 548.148.

A. FIDIM zona Mirafiori libero signorile 2 camere soggiorno cucinino 98 mq luminoso 45 milioni 100 mila più mutuo. Tel. 548.148.

A. FIDIM zona Parco Sempione libero camera tinello cucinino servizi buono stato luminoso L. 19 milioni 450 mila tel. 548148.

A. SERIM A vende libero via Berthollet 10 zona Nizza recente saloncino 4 camere cucinotta doppi servizi ingresso 78 milioni. Tel. 519.801.

A. SERIM B vende adiacente corso Giulio Cesare via Feletto 44 economici camera cucina servizio 4 milioni 200 mila; 3 camere cucina servizio 9 milioni 400 mila. Tel. 519.801.

A. SERIM C vende via Vela ang. corso Duca degli Abruzzi piano alto 2 camere cucina bagno ingresso 34 milioni facilitazioni. Tel. 519.801.

A. SERIM D vende Santa Rita via Castelnuovo delle Lanze 1 conveniente 2 camere cucina servizio ingresso 12 milioni 200 mila dilazioni. Tel. 519.801.

A. SERIM F vende adiacente piazza Robilant camera cucina bagno ingresso 10 milioni 500 mila facilitazioni. Tel. 519.801.

AFFARONE per realizzare subito svendo in centro 3 camere cucina bagno a 24 milioni minimo contante. Bella Casa 300.595.

ALMESE casetta libera 3 camere cucina 2 servizi garage giardino ottimo stato 54 milioni vende Centraedile 539181.

BRB A libero corso Antony Borgata Paradiso recente signorile 2 camere tinello cucinino servizi box mansarda cantina ottime rifiniture L. 49 milioni dilazionabili. Tel. 657.160 - 657.516.

BRB C libero zona S. Paolo camera cucina servizi L. 16 milioni 500 mila dilazionabili. Tel. 657.160 657.516.

BRB D libero V. Rieti (Aeronautica) recente saloncino 3 camere tinello cucinino doppi servizi mq 150. Tel. 657.160 - 657.516.

BRB E libero V. Galimberti (Grugliasco) camera tinello cucinino servizi termo ascensore L. 22 milioni dilazioni. Tel. 657.160.

BRB F libero subito Pianezza saloncino camera tinello cucinino servizi cantina termo ascensore L. 27 milioni. Tel. 657.516.

BRB G libero Centro Nichelino recente saloncino 2 camere cucina doppi servizi L. 46 milioni dilazionabili. Tel. 657.160.

BRB H libero Nichelino recente 2 camere tinello cucinino servizi cantina mq 90 L. 39 milioni dilazionabili. Tel. 657.516.

BRB I libero S. Maurizio Canavese signorile 2 camere tinello cucinino servizi mq 90 L. 35 milioni meno mutuo. Tel. 657.160.

BRB L libera subito villa S. Maurizio Canavese recente salone 3 camere cucina taverna doppi servizi cantina mansarda box 2 auto giardino recintato mq 4850. Per informazioni tel. 657.160 v. Campana 1 - Torino.

BRB M liberi Corio Canavese recenti alloggi saloncino camera cucinotta salone cucinino servizi arredati da L. 21 milioni dilazionabili. Tel. 657.160.

BRB Q vende zona Nizza camera tinello cucinino servizi termo L. 16 milioni dilazionabili. Tel. 657.516 657.160.

BRB R vende in S. Rita alloggi 2 camere tinello cucinino servizi cantina L. 24 milioni dilazionabili in 10 anni basso interesse. Tel. 657.516 - 657.160.

CASABIANCA a Nichelino in ottimo stabile camera tinello cucinino servizi L. 21 milioni dilazionabili tel. 531310.

CASABIANCA in via di Nanni Nichelino appartamento di camera tinello cucinino servizi L. 20 milioni. Tel. 531.310.

CASABIANCA liberi in Madonna di Campagna 2 alloggi adiacenti di camera tinello cucinino servizi L. 21 e 23 milioni tel. 531310 531008.

CASABIANCA libero adiacente corso Monte Grappa camera cucina abitabile servizi L. 18 milioni dilazionati. Tel. 531.008.

CASABIANCA libero signorile Italia 61 mq 85 due camere tinello cucinotto servizi L. 38 milioni mutuo. Tel. 531.008.

CASABIANCA libero in residence nuovo in corso Francia salone 3 camere cucina doppi servizi e ingressi box più 2 posti auto L. 87 milioni 500 mila meno mutuo. Tel. 531.008.

CASABIANCA vende a Gassino appartamento di 2 camere tinello cucinino servizi L. 19 milioni facilitati tel. 531310.

CASABIANCA zona corso Casale alloggio di 2 camere cucina servizi terrazzo L. 14 milioni dilazionabili. Tel. 531.008.

CASAVIVA libero Vanchiglia 4 camere cucina servizi 25 milioni e mutuo bancario 543773 553363.

CASAVIVA vende S. Paolo 1-3 camere cucina servizi da 8 milioni a 17 milioni e mutuo bancario 543773 543825.

CASAVIVA vende Nizza camere cucina servizi da 7 milioni e mutuo bancario 543773 543825.

CASAVIVA vende Volpiano libere monocamere camere cucina servizi da 2 a 3 milioni e mutuo bancario 543773 543825.

CASAVIVA via Guido Reni (Mirafiori) camera tinello servizi 11 milioni e mutuo bancario 543825 553363.

CASETTA libera Rivarossa (To) 3 camere cucina 2 servizi tavernetta box auto 20 milioni e mutuo bancario. Casaviva 553363.

CASETTA
libera indipendente zona San Paolo 3 camere cucina 400 mq giardino passo carraio mutuo. Tel. 513.022 530.860 547.821 548.245.

CENTRALE 2 camere cucina vendo piano alto L. 9 milioni più 7 milioni mutuo. Tel. 372.443.

CENTRALEDILE vende corso Grosseto libera camera tinello cucinino bagno termo ascensore 22 milioni 500 mila. Telefonare 530.163.

CENTRALEDILE vende a Settimo alloggio occupato (liberabile) recente spazioso 3 camere tinello cucinino bagno termo 22 milioni 500 mila. Telefonare 532.409.

CENTRALEDILE 532409 vende pressi Lungo Dora Napoli alloggio occupato (liberabile) recente spazioso 2 camere cucina bagno ingresso termo cantina 23 milioni 500 mila.

CENTRALEDILE 530.163 vende Venaria in zona residenziale alloggio libero nuovissimo 2 camere soggiorno cucinotto bagno garage 25 milioni più mutuo 14 milioni.

CENTRALEDILE 532409 vende pressi piazza Massaua alloggio libero recente camera tinello cucinino bagno 21 milioni 800 mila.

CENTRALEDILE vende pressi corso Re Umberto (via Spallanzani) alloggio libero 2 camere cucina ingresso bagno termo affare 21 milioni 700 mila. Telefonare 530163.

CENTRALEDILE vende zona Nizza alloggio libero 3 camere cucina ingresso bagno 27 milioni 800 mila dilazionabili. Telefonare 532409.

CENTROCASA 513631 via Principe d'Acaja recente camera cucina servizio 9 milioni 500 mila minimo contanti dilazioni.

(continua)

© AdMarCo Milano

E SE IL TUO NUMERO FORTUNATO NON FOSSE PIU' QUESTO?

Non ci si può cullare nella beata illusione che il futuro non riservi sorprese poco piacevoli. E allora, riusciresti a farti perdonare dai tuoi familiari il fatto di non essere stato previdente per tempo? Tanto più che non è difficile esserlo. Con la Polizza Universale Zurigo contro gli Infortuni puoi stare tranquillo. Si tratta di una polizza unica nel suo genere, perché ti mette al riparo, in qualsiasi parte del mondo, dalle conseguenze di tanti e tanti rischi: dalla banale puntura di un insetto al morso di una vipera, da un colpo di sole all'ernia traumatica, dalla caduta con gli sci all'incidente d'auto, fino al caso di pirateria aerea. Qualsiasi cosa succeda, non devi sopportarne le conseguenze economiche spesso gravose, anche se determinate da malore o da una distrazione oppure, come si dice in gergo tecnico, da "colpa grave". E tutto a fronte di un premio assolutamente ragionevole. La Zurigo, insieme con la forma di assicurazione più completa e aggiornata contro gli infortuni, mette a tua disposizione la propria esperienza. Un'esperienza che data dal 1872 e che ha dato alla Zurigo il nome di Compagnia seria, efficiente e puntuale nell'assistenza come nei pagamenti, a livello internazionale. Per assicurarti, rivolgiti all'agente Zurigo più vicino: lo trovi sull'elenco telefonico alla voce "Assicurazioni".

Polizza Universale Zurigo contro gli infortuni.

ZURIGO ASSICURAZIONI

Assicurazioni per la tua sicurezza.

Del Gruppo Zurigo Assicurazioni fanno parte in Italia le Compagnie: Zurigo - Alpina - Danubio - Vita.

CENTRO BOSCH
TORINO VIA FREJUS 6
TELEFONO (011) 441.362
BOSCH
BOSCH
JUNKERS BOSCH BLAUPUNKT BOSCH
... a Vs. disposizione per il miglior arredamento della Vs. Cucina e del Vs. Bagno

Stamane assemblea del Consorzio antitubercolare

La tbc non è scomparsa

(nuovi casi scoperti ogni giorno)

Questa mattina alle 9 ha avuto inizio l'assemblea degli Enti del Consorzio provinciale antitubercolare, in Lungo Dora Savona 24. Sono stati invitati a partecipare le autorità sanitarie e provinciali, gli amministratori della Provincia e «E' nostra intenzione — ha detto un medico del Consorzio — promuovere un dibattito che partendo dalla operatività svolta dall'ente durante l'anno 1978 serva ad inquadrare l'attività futura in vista dell'attuazione della Riforma sanitaria. Molti non conoscono l'opera svolta da questo ente e, perciò, desideriamo farla conoscere».

Tubercolosi: una malattia che è stata l'incubo delle generazioni passate, ma non si può dire ancora del tutto scomparsa. Debellata sì, ma non eliminata. Ce ne parla il dottor Angelo Arizio, primario della Centro provinciale di medicina sociale e preventiva.

«Nel 1978 l'incidenza della tubercolosi su 10 mila abitanti in città è stata dell'8,32 per cento: il dato, però, si riferisce soltanto alla morbosità tubercolare di primo grado e all'accertamento delle persone già malate».

Sono molti i bambini in età scolare che vengono colpiti? «Il numero diminuisce progressivamente e l'età critica per questa malattia si sposta sempre di più verso l'età adulta, mentre 25-30 anni fa, invece, erano colpiti soprattutto i bambini».

Le vaccinazioni e i progressi compiuti dalla scienza farmacologica in questo campo hanno dato un notevole contributo. «La vaccinazione — *spiega il dottor Arizio* — non è ovviamente obbligatoria e ci si regola in questo modo: sui soggetti che presentano test cutaneo positivo non si procede, dal momento che l'organismo ha già gli anticorpi necessari a combattere la malattia, mentre a coloro che hanno test cutaneo negativo si può consigliare la vaccinazione».

«Ci sono determinate categorie di persone — *continua Arizio* — per le quali la vaccinazione è obbligatoria: ad esempio per gli studenti di Medicina all'atto dell'iscrizione, oppure per il personale di ospedali o via dicendo».

Se il test è positivo, come dice il medico, si può fare a meno della vaccinazione. Ma se è positivo vuol anche dire che il morbo ha già colpito. «Sì — *spiega il dott. Arizio* — ma è ormai stato accertato che la tubercolosi, ora, nel 98 per cento dei casi non arreca guai al colpito, si tratta di una forma primaria che decorre in maniera asintomatica».

Eppure la tbc è ancora considerata una malattia sociale. «L'Organizzazione mondiale della Sanità, infatti, considera la tubercolosi non più problema sociale nel momento in cui la sua incidenza sulla popolazione di 14 anni raggiunge l'uno per cento oppure percentuali inferiori. Per ora siamo a livelli più alti, al 12 per cento. Di conseguenza dobbiamo affrontare una realtà che deve essere tenuta costantemente sotto controllo».

E di questo si occupa appunto il Consorzio provinciale antitubercolare, guidato dal prof. Enrico Concina, direttore sanitario. «Non badiamo soltanto alla tubercolosi — *precisa il dott. Arizio* — ma a tutte le broncopatie, con particolare riferimento a quelle dovute ad ambienti di lavoro malsani».

Quali sono le malattie più gravi? «Senz'altro silicosi e asbestosi in operai che sono costretti a lavorazioni pericolose che, per quanto la fabbrica abbia adottato sistemi di sicurezza, rimangono tali per loro propria natura. Ma il dato più allarmante è il continuo aumento dei casi di carcinoma bronchiale».

Le cause? «Inquinamento atmosferico, in buona parte. Ma soprattutto il fumo. Abbiamo calcolato che in Italia vengono registrati 30-40 mila casi all'anno e che sono in aumento».

Lei fuma, dottore? «No, mi è bastato vedere le lastre di qualche poveretto per farmi passare la voglia del fumo».

Medicina preventiva. Come si attua in questo settore? «Abbiamo a nostra disposizione pullman attrezzati per esami radiologici e spirometrici (per misurare la capacità polmonare) con i quali andiamo nelle fabbriche e cerchiamo di prendere in tempo i possibili malati di domani. Siamo in collegamento con le Unità di base e svolgiamo un lavoro che richiede buona organizzazione».

d. dan.

Il Giro della Collina

Le iscrizioni al Giro della Collina, che si svolgerà domenica 21 sul tradizionale percorso di km 16,300, riprendono lunedì mattina alle nove nel salone de La Stampa, via Roma 80. Tra i concorrenti arrivati in tempo massimo (tre ore) verranno estratti a sorte numerosissimi premi. L'organizzazione è curata dal nostro giornale e dalla Marus.

Categoria per categoria, gli ammessi alla Mostra

«Pittori all'aria aperta» ecco l'elenco di chi espone

Diamo l'elenco dei partecipanti all'iniziativa «pittori all'aria aperta», organizzata dal nostro giornale, le cui opere sono state ammesse all'esposizione nelle sale del Circolo degli Artisti, via Bogino 9 (orario 14,30-20).

Categoria colore: Giuseppe Avogadro, Corrado Ambrogio, Franco Agosti, Giuliano Arras; Marino Boltro, Andrea Boltro, Piero Belletti, Giuseppe Bonizzoni; Spartaco Bullano, Antonio Burzio, Renzo Bortolus, Giovanni Bianco, Vittorio Buffa, Giannetto Bertinetto Gloria; Alfredo Cappellin, Giuseppe Cerruti, Clemente Costantino, Elvino Cori, Gianni Cattellino, Enzo Casassa, Giorgio Cestari, Giovanna Casetta; Bernardo Dal Degan, Mauro Dettoni, Carla Di Pancrazio, Giuseppe De Filippi, Nando Daghero; Spartaco Enrico.

Livia Fiore, Anna Maria Fernando, Germano Floridi, Bruno Fisanotti, Guido Fiore, Claudio Fassio, Mario Fraccaro, Formento da Govone, Gilberto Francisetti, Pasquale Filannino; Carlo Giachino, Enzo Gastaldi, Eugenia Gilli, Annamaria Giraudo, Giorgiutti, Giovanni Gatti, Gustavo Ghisi; Elda Lazzaretto, Guglielmo Lanza, Remo Leporati; Giovanni Mattio, Antonio Manfrino, Fiovanni Masucco, Giuseppe Merzagora, Carmelo Modica, Salvatore Martinico, Carla Manfredini, Marcello Marchi, Irma Maré, Sandro Montagna, Modesto Miniotti Maté, Salvatore Martinico, Piera Miletto; Libero Nada, Franco Negro, Antonio Negro; Giovanni Oreste, Giuseppe Oggero.

Prampolin e Stura, Angela Pansini, Daniela Portaleone, Domenica Ponzetti, Piero Pomare, Idrio Previati; Claudio Romanini; Francesco Siciari, Claudio Selvo, Erminio Sicco; Silvio Vigliaturo, Raul Viglione, Renzo Villa; Francesco Zippo, Francesco Zambon.

Fuori concorso: Alfonso Bersani, Mario Bortolibi, Gianni Zattarin.

Categoria acquarello: Mario Allemani, Maria Teresa Bolla, Andrea Boltro, Marino Boltro, Aldo Cimberle, Luciano Conteduca, Vittorio Gnudi, Maria Chiara Orlandini, Rando Santi, Diego Rimini.

Categoria bianco e nero: Umberto Allemani, P. Franco Barca, Carlo Barbero, Enrica Busso, Franco Cassola, Carlo Farina, Bruna Fiabane, G. Umberto Gaydou, Teresa Giannuso, Guido Iviglia, Mario Lanza, Ennio Lucarini, Gabriele Lucatello, P. Luigi Pace, Mercia Ranieri Whitten.

Categoria ragazzi: Fabrizio Carraro, Paola Diamanti, Silvio Fresia, Corrado Feeri, Cinzia Fontana, Flaviano Fragaro, Alessandro Farolfi, M. Cristina Galvani, Livio Girivetto, Marco Lerna, Fulvio Mavaracchio, Franco Miniotti, Marco Mastellaro (anni 8), Francesco Montalcini (a. 11), Guido Montalcini (a. 9), Silvana Scarpa, Andrea Siccardi.

La premiazione avrà luogo domani, al Circolo degli Artisti, alle 16.

La «bagna caôda» di Salvador Dalí

Una intervista a Salvador Dalí può sempre essere seguita o letta con interesse. E' quanto è accaduto a coloro che l'altra sera alla Televisione si sono divertiti alle funambolesche dichiarazioni dell'eccezionale personaggio. Con i suoi baffi a tortiglione, frementi e pulsanti come antenne, anche se oramai costretti a mantenersi ritti con l'ausilio di strane pecette e mantecati, Dalí si è divertito, come di consueto, ad *«épater les bourgeois»*, a stupire, a destare meraviglia. Un vecchio gioco che gli è sempre riuscito e continua a riuscirgli perfettamente.

Ha voluto subito sfatare una leggenda: è vero che lui è il più grande pittore del mondo, ma ancor più che pittore è letterato e cosmologo. Le sorti dell'universo sono il suo pane quotidiano, l'oggetto delle sue meditazioni; è fedele al suo passato di artista eccellente in ogni tempo della sua vita, sin dalla prima giovinezza; fedelissimo poi a sua moglie Gala che ha i più begli occhi del mondo. Si è presentato in divisa di accademico di Francia con spada, feluca e abito a coda in una edizione per così dire «ufficiale». Ha fatto un sunto della sua avventurosa esistenza destinata a lasciare tracce imperiture nel mondo della pittura e dell'arte in genere.

Gli è stato chiesto se era mai stato in Italia. Ha detto di sì ed ha ricordato una sua permanenza a Torino di sei giorni in un periodo in cui c'era *«una nebbia che non ci si vedeva dalla bocca al naso»*. Che cosa ricorda? Non ha avuto un attimo di esitazione *«La bagna caôda* — ha detto — *squisita, eccezionale»*. Poi ha aggiunto i averla gustata con i tartufi. Che si sia confuso con la fonduta? Ecco un dubbio subito sorto tra gli spettatori piemontesi, ma l'intervistatore non ha avuto il coraggio di insistere per chiarimenti. Dalí non sbaglia mai. Lo ha detto altre volte e bisogna credergli sulla parola.

al. vi.

Puddu (dc) è il nuovo segretario cittadino

Il consigliere provinciale Maurizio Puddu, 47 anni, ex-fanfaniano, ferito alle gambe dalle Br nel luglio '78, è il nuovo segretario cittadino della dc. Puddu, che subentra al dimissionario Walter Martini, è stato eletto mercoledì sera dal comitato cittadino. Il neosegretario è stato votato dai dorotei di Martini, dagli andreottiani di Bonsignore e dalla corrente di Borgogno. L'opposizione (Forze Nuove, area Zaccagnini e gruppo Botta-Lega) ha votato scheda bianca. Maurizio Puddu, dopo la nomina, ha confermato di voler operare per una gestione unitaria della dc torinese.

E' mancata

Giuseppina Pastore nata Palumbo

anni 79

L'annunciano il figlio, nuora e nipoti, sorella, parenti tutti. La cara salma partirà da Villa Grazia San Carlo, sabato 13 ore 15 per Torino, Cimitero generale ore 16.

— **Torino**, 12 ottobre 1979.

E' mancato all'affetto dei suoi cari il

cav. Giacomo Reano

di anni 77

Ne dànno il doloroso annuncio la moglie **Lucia Rollo**, i figli **Giovanni** e **Giuseppe**, nuore e nipoti, parenti tutti. Funerali in Priacco Canavese domenica 14 ore 10.

— **Torino**, 12 ottobre 1979.

La vita esemplare e laboriosa di

Angela Massocco ved. Brunero

non è più. Lo annunciano i figli **Sergio** con la moglie **Jole Bertot** e figlio **Ettore**, **Nanni** con la moglie **Ambretta Agliotto** e figlia **Mariangela**, le cognate **Fede, Mariuccia, Marzia**, gli amati nipoti **Giorgio** e **Barbara Massocco** e famiglie. I funerali avranno luogo sabato 13 corr. alle ore 16 partendo dall'abitazione via Remmert 16.

— **Ciriè**, 12 ottobre 1979.

Guido, Leni e **Orsola** sono vicini ai cugini Brunero.

La **Ditta Canavera & Audi** partecipa al dolore della famiglia Brunero per la perdita della cara **MAMMA**.

E' mancata all'affetto dei suoi cari

Claudina De Giorgis ved. Marietti

La piangono con costante ricordo la figlia **Adriana** con il marito **Pippo Scallel**, il figlio **Franco** con la moglie **Umbertina** ed il nipote **Gianni**. I funerali oggi in Carignano alle ore 16, partendo dall'Ospedale civile.

— **Carignano**, 13 ottobre 1979.

Cristianamente è mancata all'affetto dei suoi cari

Luigia Fruttero ved. Grisotto

Lo annunciano i figli: **Giulio, Rita, Pina, Andrea** con rispettive famiglie e parenti tutti. Un particolare ringraziamento al dott. Camillo Berruti. Funerali oggi 13 ore 16 parrocchia Patrocinio San Giuseppe (via Biglieri).

— **Torino**, 12 ottobre 1979.

E' cristianamente mancata

Isabella Bianco ved. Amor

La piangono la figlia **Rina**, il genero **Walter Ferrari**, gli adorati nipoti **Fernando, Fabrizio** e parenti tutti. Funerali sabato 13 ottobre.

— **Napoli**, 12 ottobre 1979.

Improvvisamente è mancato

Giuseppe Merlini (Pino)

Addolorati lo annunciano: la moglie, nuora e parenti tutti. I funerali lunedì 15 ottobre alle ore 10,15 da via Sinigaglia 7. La presente è partecipazione e ringraziamento.

— **Torino**, 11 ottobre 1979.

Improvvisamente è mancato all'affetto dei suoi cari

Emanuele Taverna

Con grande dolore ne danno l'annuncio la moglie **Francesca**, i figli **Salvatore, Enzo, Lilla, Rosy**, i fratelli, le sorelle e parenti tutti. Funerali, lunedì 15 ore 8,30 parrocchia Vianney.

— **Torino**, 11 ottobre 1979.

Partecipano al dolore dei familiari per il caro amico scomparso le famiglie Tetolotto e Sgarbossa.

E' mancato

Luigi Andolfo

Affranti lo annunciano genitori, fratelli, sorelle, parenti tutti. Funerali oggi ore 16 parrocchia della Speranza, partendo dall'Ospedale Cottolengo. La presente è partecipazione e ringraziamento.

— **Torino**, 13 ottobre 1979.

E' mancata all'affetto dei suoi cari

Angela Caserio in Paladin

Ne dànno l'annuncio il marito, i figli con le rispettive famiglie e nipoti. I funerali avranno luogo sabato alle ore 10,15 nella parrocchia Patrocinio San Giuseppe.

— **Torino**, 13 ottobre 1979.

Improvvisamente è mancato

Francesco Ponzetti

Ne dànno il triste annuncio la moglie, la figlia, il genero e le nipotine. Funerali a Orio Canavese oggi ore 15,30.

— **Orio Canavese**, 13 ottobre 1979.

E' mancato

Michele Di Cristo

Consigliere comunale

di anni 41

Ne dànno doloroso annuncio la moglie **Rosa** col figlio **Angelo**, la sorella **Vincenza** e famiglia, parenti tutti. Funerali domenica 14 c.m. ore 10,30 dalla Casa comunale di Grugliasco. Farà la commemorazione il compagno Nerio Nesi membro della Direzione nazionale del partito socialista italiano.

— **Grugliasco**, 12 ottobre 1979.

Cristianamente è mancato

Giovanni Viola

anni 86

Lo piangono la moglie **Gemma Brandi**, i figli **Alberto** con la moglie **Franca Grindatto** e l'adorata nipotina **Elena, Mario** con la moglie **Maria Teresa Ruffinatto**, la sorella **Amalia** vedova **Rossi**, cognato, nipoti, parenti tutti. Funerali in Orbassano sabato 13 ottobre ore 16 chiesa Confraternita partendo ospedale San Giuseppe.

— **Orbassano**, 12 ottobre 1979.

E' mancato a Montecatini Terme

Renato Del Corso

Ne dànno il triste annuncio il fratello **Aldo**, le cognate **Teresa** e **Tina**, i nipoti **Luciano, Nene, Anna, Carla, Gabriella, Aldo, Bruno, Dario, Renato**, con le rispettive famiglie; la carissima cugina **Rita Leveli** e parenti tutti. Il funerale partirà dalla cappella del cimitero di Rho, ove la cara salma verrà tumulata, il giorno 13 alle ore 14,15.

— **Torino**, 12 ottobre 1979.

E' mancata all'affetto dei suoi cari in Tigre Buenos Aires il 12 ottobre 1979

Lucia Brossa in Marcellino

di anni 47

Addolorati l'annunciano: il marito **Mario**, il fratello **Gabriele** con la moglie **Caterina**, le nipoti **Domenica** e **Nicoletta**, cognati, zii, nipoti e parenti tutti. La Messa di suffragio sarà celebrata domani ore 10 nella chiesa parrocchiale di Villastellone.

— **Villastellone**, 13 ottobre 1979.

Cristianamente è mancata

Paola Giachetti in Caffo

La piangono il marito **Alfonso**, i figli: **Anastasio** con **Tiziana**, **Vittorio** con **Wally**, **Rosanna** con **Giuseppe**, fratelli, cognati, nipoti e parenti tutti. Funerali in Monasterolo sabato 13 c.m. ore 15,30 dall'abitazione.

— **Monasterolo T.se**, 12 ottobre 1979.

E' cristianamente mancato

Eraldo Giaccaglia

L'annunciano la moglie **Giovanna**, i figli **Giorgio, Biancarosa**, genero, nuora, nipoti, parenti tutti. Funerali oggi, 13 ottobre, alle ore 14,30, partendo dall'abitazione, via Novalesa 6, Leumann. La presente è partecipazione e ringraziamento.

— **Collegno**, 13 ottobre 1979.

E' mancato ai suoi cari

Giuseppe Agnoli

Addolorati lo annunciano la moglie **Teresa** le figlie **Franca** e **Flora** con il marito **Angelo, Ottria** e **Alberto**, sorella, nipoti cognati e parenti tutti. Funerali sabato 13 ottobre ore 15 parrocchia di Moriano sul Po.

— **Torino**, 12 ottobre 1979.

E' mancato all'affetto dei suoi cari

Lino Nonis

Addolorati lo annunciano la moglie, la figlia **Mirella**, fratelli, sorelle, parenti. Funerali lunedì 15 ottobre ore 8,45 parrocchia Immacolata Concezione (via Passo Buole).

— **Torino**, 13 ottobre 1979.

E' mancato all'affetto dei suoi cari

Tommaso Beraudi

Addolorati lo annunciano la moglie **Mariuccia Bialo**, la sorella **Maria ved. Peretti**, la nipote **Giuliana** con la mamma, cognati, nipoti, parenti tutti e famiglia **Gaino**. Funerali oggi 13 corrente ore 14,30 ospedale Mauriziano, la cara salma proseguirà per Mondovì.

— **Torino**, 11 ottobre 1979.

Dopo una vita di dedizione alla famiglia, troppo presto è mancata all'affetto dei suoi cari

Anna Audisio in Porporato

anni 63

La piangono con grande dolore il marito **Michele**, i figli **Maria** col marito **Giuseppe** e l'adorata **Simonetta**, **Giuseppe** con la moglie **Anna Maria**, cognati, cognate, nipoti, parenti, amici e quanti le vollero bene. Funerali in Orbassano domenica 14 ottobre ore 14,30 chiesa parrocchiale, partendo dall'abitazione, strada Volvera 105.

— **Orbassano**, 12 ottobre 1979.

Ha concluso la sua esistenza terrena vissuta cristianamente

Giovanna Peretto ved. Chicco

Ne dà l'annuncio il figlio don **Giuseppe** con i parenti. I funerali avranno luogo sabato 13 alle ore 15 nella chiesa parrocchiale di Carignano.

— **Torino**, 11 ottobre 1979.

ANNIVERSARI

«Signore io non oso mormorare perché mi hai tolto la mia cara moglie. Ma ti ringrazio per avermela data».

Il marito **Otello** ricorda la sua cara

Ines Signa in Molino

nel secondo tristissimo anniversario della morte, che repentina la tolse all'affetto di quanti la conobbero e stimarono. S. Messa in suffragio domenica 14 ottobre ore 10 nella Chiesa Parrocchiale via Spoleto 12.

— **Torino**, 14 ottobre 1979.

La Messa di Trigesima per la compianta

CONTESSA

Nina Passerin d'Entrèves

verrà celebrata nella Chiesa di Santa Cristina martedì 16 ottobre alle ore 11.

— **Torino**, 13 ottobre 1979.

1978 13 ottobre 1979

Michele Lanfranco

I suoi cari lo ricordano nella S. Messa del 14 ottobre 1979 ore 11,30 in Dusino San Michele.

1974 1979

Mario Micchiardi

Vive sempre nel ricordo dei suoi cari. S. Messa 15 ottobre ore 10 Carignano.

1978 1979

Teresina Siravegna n. Rinaldi

— **Torino**, 13 ottobre 1979.

1972 1979

Roberto Nivoli

Vive indimenticabile nel ricordo dei suoi cari.

1972 1979

cav. Mario Asinardi

Sempre affettuosamente ricordato.

1974 1979

Francesco Costa

Vivi sempre nel cuore dei tuoi cari.

1973 1979

Giuseppe Stellini

Immensamente rimpianto.

---

dott. Ing. Lino Richard

Ricordi di affetti e di esempio, struggente rimpianto nel nono anniversario dell'eterno addio.

— **Milano**, 13 ottobre 1979.

Ford Granada Diesel

Modello 1980

Confort e rifiniture migliorate. Consumi ridotti e migliori prestazioni.

Motori e versioni
Diesel 2.1 Versioni: Base - L - GL
Benzina 2.0 Versioni: L - GL - Ghia
Benzina 2.8 Versioni: GL - Ghia

Una vettura più che mai competitiva.

La Ford Granada 1980 ha molte innovazioni che la rendono ancora più sicura e prestigiosa.

Nuovi sedili anteriori - Di nuovo disegno, "anatomici", per assicurare uno straordinario confort. L'auto è spaziosa e silenziosa, la marcia dolcissima.

Nuove rifiniture all'interno - La Granada 1980 presenta nuove raffinate combinazioni di colori e nuovi tessuti più pregiati; una ricca moquette è disponibile anche nel modello più economico, mentre il modello Ghia offre rifiniture speciali ed esclusive.

Migliori prestazioni ed economia - Ford Granada assicura il massimo risparmio con il potente motore Diesel 2.1. Tutti i motori sono dotati di nuovo sistema di raffreddamento che consente un risparmio di carburante fino al 7%.

Sicurezza eccezionale - La Granada '80 offre i più avanzati elementi di sicurezza: ampia visibilità delle grandi superfici vetrate, strumentazione e comandi razionali, potenti freni a disco anteriori con servofreno. Grande stabilità e tenuta di strada dovute alle sospensioni indipendenti, al basso centro di gravità ed a una carreggiata che è la più larga della sua classe.

Vieni a provare la Granada '80 dal Concessionario Ford. Vieni a scoprire subito quanto è più competitiva.

Tradizione di forza e sicurezza Ford

ECONOMICI

19 Vendita alloggi

CENTROCASA 513831 via Susa 4 recente stabile camera cucina bagno 13 milioni 500 mila possibilità abbinamenti dilazioni pagamento.

CENTROCASA 513.831 libero via Servais appartamento signorilissimo salone 2 camere tinello 2 bagni più mansarda mq 115, box posto 2 auto L. 150 milioni meno mutuo.

CENTROCASA 513.831 via Susa zona Francia camera cucina bagno 12 milioni 500 mila minimo contanti dilazioni.

CENTROCASA 513831 libero via Pianezza camera cucina bagno, rimesso nuovo 17 milioni dilazioni pagamento.

CENTROCASA 513.831 libero San Benigno Canavese nuovo, camera cucina angolo cottura bagno box auto 25 milioni meno mutuo.

CENTROCASA 513.831, libero Fiat Mirafiori signorile appartamento: salone 2 camere tinello 2 bagni 74 milioni meno mutuo.

CENTROCASA 513831 mansarde spaziose corso Giulio Cesare 2 milioni 500 mila, possibilità dilazioni pagamento.

CENTROCASA 513.831 Crocetta recente camera cucina bagno soffitta 20 milioni agevolazione pagamento.

CENTROCASA 513.831 piazza Adriano 2 camere cucinotto bagno 19 milioni termo centrale. Minimo contanti, dilazioni.

CENTROCASA 513.831 corso Brescia spazioso camera cucina bagno 8 milioni possibilità dilazioni.

CENTROCASA 513.831 zona Stadio Comunale 3 camere cucina bagno 23 milioni 900 mila minimo contanti dilazioni.

CENTROCASA 513.831 corso Palermo 2 camere cucina servizio 7 milioni 400 mila minimo contanti dilazioni.

CENTROCASA 513.831, libero via Bologna: camera cucina servizio 7 milioni 500 mila minimo contanti dilazioni.

CENTROCASA 513.831, adiacente via Sempione: camera cucinotta bagno 15 milioni, dilazioni pagamento.

CENTROCASA 513.831, libera monocamera zona Stadio 11 milioni, minimo contanti dilazioni.

CENTROCASA 513.831, libero adiacente corso Unione Sovietica: 3 camere cucina bagno 45 milioni, possibilità dilazioni.

CERVINO Tel. 772.823 vende libero Nichelino solencino camera tinello cucinino servizi L. 33 milioni.

CERVINO tel. 772.823 vende libero Valdellatorre Brione appartamento in palazzina 4 camere cucina 2 servizi L. 55 milioni meno mutuo.

CERVINO tel. 772.823 vende libero adiacente via Bologna: camera cucina servizi L. 20 milioni.

CONFAR adiacenze via Pietro Micca alloggio di camere e cucina a L. 4 milioni 400 mila. Minimo contanti 30%. Tel. 519.017 - 519.085.

CONFAR libero a Moncalieri adiacenze piazza del mercato 2 camere cucina e 2 ripostigli a L. 29 milioni 900 mila. Tel. 519.017 - 519.085.

CONSULEDILE 533322 vende barriera Milano moderno 2 camere tinello cucinino ingresso bagno 22 milioni.

CONSULEDILE 533.322 vende via Fabrizi 40 (Parella) spazioselssimi 1/2 camera cucina servizi da 3 milioni 800 mila a 7 milioni 300 mila.

CORSO Racconigi spazioso camera tinello cucinino servizi 16 milioni sufficienti 8 milioni. Tel. 513.022 530.880 547.821.

CORSO RE UMBERTO
angolo via Ponza in stabile signorile appartamento libero 260 mq piano alto tel. 500598.

CORSO Traiano camera tinello cucinino servizi 15 milioni sufficienti 7 milioni. Tel. 513.022 530.880 547.821 513.022.

DI SALVATORE 587183 587835 vende libera piazza Sabotino, al piano 1° monocamera con bagno 18 milioni dilazioni.

DI SALVATORE 587183 587835 vende in nuova palazzina adiacente corso Francia salone tre camere cucina doppi servizi terrazza box tre auto 98 milioni 500 mila mutuo.

DI SALVATORE 587183 587835 vende libero zona Bernini piano 4° spazioso due camere cucina servizi 28 milioni 500 mila dilazioni.

DI SALVATORE 587183 587835 vende libero largo Orbassano due camere cucina servizi 26 milioni 800 mila dilazioni di pagamento.

DUE camere cucina bagno zona P. Nuova avendo per realizzo a 15 milioni sol 5 milioni contanti resto lunghe rate. Tel. 300.565.

EUROCASE N libero Regio Parco (v. Parella) spazioso 2 camere tinello cucinino servizi ripostigli riscaldamento p. 5° no ascensore 19 milioni 500 mila più mutuo decennale. Telefonare 556.387 - 546.745.

EUROCASE P libero adiacenze corso Brunelleschi camera tinello cucinino servizi spazioso casa del 54 riscaldamento no ascensore sufficienti 9 milioni. Telefonare 545642 556387 546748 531003.

FIRIM attico panoramico corso Francia due camere tinello cucinino terrazzo servizi mutuo. Telefonare 581.759 - 595.273.

FIRIM corso Vigevano libero camera cucina servizi facilitazioni. Telefonare 585902 596273.

FIRIM libero adiacenze via Chiesa della Salute ampio camera tinello cucinino servizi mutuo. Telefonare 581759 585902.

FIRIM vende libero via San Secondo due camere cucina servizi mutuo dilazioni. Telefonare 581759 596273.

GEDIM A Moncalieri strada Santa Brigida appartamenti liberi in complesso residenziale signorile grande salone 3 camere cucina ufficio tripli servizi 3 posti auto grande terrazzo 128 milioni mutuo tel. 531277.

GEDIM B zona S. Paolo, via F. Bandiera conveniente 2 camere cucina bagno 19 milioni 700 mila dilazioni tel. 531277.

GEDIM C Collegno vicinanze tangenziale via La Pira appartamenti in costruzione, stabile signorile prezzi concorrenziali camera tinello cucinino bagno 33 milioni; 2 camere tinello cucinino bagno 46 milioni 100 mila mutuo tel. 531277.

GEDIM D via Saluggia angolo via Belme attico libero signorile soggiorno 2 camere cucina bagno più grande terrazzo di mq. 100 permute dilazioni tel. 531277.

GEDIM E centrale adiacenze corso Regina appartamento libero in stabile restaurato ottimamente rifinito ad uso ufficio o abitazione soggiorno 3 camere cucina bagno 63 milioni 900 mila tel. 531277.

GRIM Crocetta libero camera cucina servizi cantina 13 milioni. Tel. 742.033 - 742.036.

GRIM Dora soggiorno 2 camere cucina abitabile servizi cantina 11 milioni 500 mila. Tel. 742.033 - 742.036.

GRIM libero recente adiacenze P.zza Bernini, soggiorno 2 camere tinello cucinino servizi 44 milioni più mutuo tel. 742033 - 742036.

GRIM via Genova camera cucina servizi cantina 9 milioni possibili abbinamenti tel. 742036 - 742033.

IL MATTONE vende libero piazza Sabotino camera cucina servizio esterno 11 milioni sufficienti 5 milioni in contanti. Telefonare 531.927 - 532.760.

IL MATTONE vende libero corso Marconelli due camere tinello cucinino ingresso bagno ripostiglio 33 milioni sufficienti 50% in contanti. Telefonare 531927 532760.

IL MATTONE vende libero via Capelli (Parella) recente termoscenerare due camere tinello cucinino ingresso bagno 36 milioni sufficienti 40% in contanti. Telefonare 531927.

IL MATTONE vende libero corso Grosseto recente due camere tinello cucinino ingresso bagno piano alto termoscenerare 36 milioni sufficienti 50% in contanti. Telefonare 532.760 - 531.927.

IL MATTONE vende libero corso G. Cesare camera cucina ingresso servizio riscaldamento centrale 16 milioni sufficienti 8 milioni in contanti. Telefonare 531927 532760.

IL MATTONE vende libero via Colautti due camere tinello cucinino ingresso bagno 38 milioni sufficienti 40% in contanti. Tel. 531.927 - 532.760.

IL MATTONE vende libero c.so Francia (p.za Bernini) signorile adatto studio o abitazione due camere tinello angolo cottura ingresso bagno 47 milioni meno mutuo. Tel. 531.927 532.760.

IL MATTONE vende libero p.za Risorgimento spazioso quattro camere cucina ingresso bagno 3 ripostigli 48 milioni meno mutuo. Tel. 531.927 532.760.

IL MATTONE vende libero piazza B. Rita semiattico signorile camera soggiorno cucinino ingresso bagno 1 balcone 1 terrazzo 30 milioni sufficiente 50% in contanti. Telefonare 531927 532760.

IL MATTONE vende corso Spezia nuovo due camere cucina ingresso bagno ripostiglio 34 milioni meno mutuo. Telefonare 531927.

IL MATTONE vende libero corso Turati signorile costruzione 1970 piano alto spazioso salone camera cucina ingresso bagno. Telefonare 531927 532760.

IL MATTONE vende libero via Cibrario signorile d'epoca ristrutturato due camere cucina ingresso due servizi volendo box auto. Telefonare 531.927 - 532.760.

IL MATTONE vende libero via Di Nanni (S. Paolo) due camere cucina ingresso servizio 23 milioni sufficienti 10 milioni in contanti. Telefonare 531927 532760.

IL MATTONE vende libero piazza Sofia recente camera cucina ingresso bagno 2 balconi termoscenerare 23 milioni 500 mila sufficiente 30% in contanti. Telefonare 531.927.

IL MATTONE vende libero via Montevecchio solencino camera cucina ingresso bagno costruzione d'epoca 20 milioni più mutuo. Telefonare 531927 532760.

IL MATTONE vende libero via Barletta signorile camera soggiorno cucinino ingresso bagno 16 milioni più mutuo. Telefonare 532760.

IL MATTONE vende libero via Montevecchio solencino camera cucina ingresso bagno costruzione d'epoca 20 milioni più mutuo. Telefonare 531927 532760.

IL MATTONE vende libero corso Siracusa signorile camera tinello cucinino ingresso bagno 28 milioni sufficiente 30% in contanti. Telefonare 531927 532760.

IL MATTONE vende libero via Cecchi (Aurora) recente camera tinello cucinino ingresso bagno 22 milioni sufficienti 10 milioni in contanti. Tel. 531.927 532.760.

IL MATTONE vende libero c.so Allamano costruzione 1975 decimo piano solencino due camere cucina ingresso bagno 2 terrazzi box auto. Tel. 531.927 - 532.760.

IL MATTONE vende libera casetta San Mauro 3 vani 2 servizi giardino recintato ingresso indipendente 43 milioni sufficienti 50% in contanti. Tel. 531.927 532.760.

IMV. IMM. vende in via Palazzo di Città mansarda vuota da restaurare di 3 vani e wc interno L. 7 milioni 500 mila. Tel. 516.283 - 518.985.

IMV. IMM. vende vicino corso Francia (Collegno) alloggio di camera cucina servizio L. 11 milioni. Tel. 516.283 - 518.985.

ITALCASE vende libero Lingotto camera cucina servizi L. 16 milioni 500 mila. Telefonare 512870.

ITALCASE vende libero Barriera Milano camera cucina servizi cantina ottimo affare. Telefonare 512870.

ITALCASE vende libero San Salvario monocamera 50 mq servizi cantina L. 10 milioni 800 mila dilazionabili. Telefonare 512870.

ITALCASE vende via Maria Ausiliatrice 4 camere servizi 2 cantine L. 14 milioni 800 mila dilazionabili. Telefonare 512870.

ITALCASE vende libero Airasca centrale recente 2 camere cucina servizi cantina box 30% contanti. Telefonare 512870.

(continua)

Berry Berry Berry

Nell'ottica del rinnovamento.

Ottica - cine - foto
Via Roma 39 - C.so Peschiera 286 - Torino

AL SALONE «LA STAMPA»
VIA ROMA 80 - TORINO
Sono in vendita a L. 1.500 i poster
PIEMONTE DA SALVARE

— E' UNA GARANZIA
In mezzo a 20.000 mq di verde nella tranquillità del parco della Dora appartamenti panoramici. Isolamento termo-acustico totale Ureteam con risparmio del 50% sul costo del riscaldamento. Portoncini blindati, videocitofoni, vetri Termophane e tennis club. Mutuo fondiario e dilazioni fino al 70%. Ufficio vendite sul posto in Collegno, via Lorenzini. Aperto anche festivi. Per informazioni telefonare 787.068 411.17.92.

SUPERMAXI CONFEZIONI

CHIUDE
e per realizzo
VENDE
migliaia di capi di abbigliamento
uomo - donna - bambino
e capi in pelle
a prezzi scontatissimi
BORGARO (TO) via Lanzo 120
(Str. Aeroporto) Tel. 011/4702465

STAMPA SERA
Sabato 13 Ottobre 1979
tuttospettacoli

Dal 31 ottobre a Cuneo, Torino, Biella, Ivrea, Asti, Casale e Omegna

L'autunno a suon di jazz

AUTUNNO-JAZZ ritorna in Piemonte e propone la sua lunga stagione di musica itinerante attraverso sei differenti città. La manifestazione — organizzata [illegible] Regione, dall'Aics contro[illegible] dall'Arci jazz — si [illegible] il 31 prossimo per concludersi il 14 dicembre. In scena saliranno gli [illegible] d'Oltreoceano cui, talvolta, [illegible] affiancheranno alcuni solisti italiani. [illegible] più festival da bruciare in pochi giorni, ma stagione concertistica [illegible] puntuale. «Autunno jazz» significa [illegible] svolta forse [illegible] come fare, [illegible] portare in mezzo alla gente, una musica ormai popolare e comunque discussa.

[illegible] dal passato e dall'attualità, vari personaggi [illegible] i vari concerti dove svettano tuttavia i nomi degli Hampton, degli Hubbard, dei [illegible] Evans. Ecco il calendario.

CUNEO (Teatro Civico). Il 31 ottobre la [illegible]gna esordirà con il se[illegible] di Freddy Hubbard, [illegible] ormai [illegible] ma [illegible]

Jazzisti torinesi in Polonia

Gianni Basso

Jazz anche a Varsavia dove dal 23 al 24 ottobre si svolgerà il XXII «Jamboree», [illegible] internazionale. [illegible] rassegna partecipano solisti americani [illegible] europei. Tra gli italiani invitati appaiono il gruppo torinese «Ragtime ensemble», il quartetto [illegible] Massimo Urbani, il quartetto di Gianni Basso, [illegible] machine» di Bruno Biriaco, il gruppo [illegible] Larry Nocella ai quali sarà dedicata (25 ottobre) una intera serata.

In occasione del «Jamboree», [illegible] linee [illegible] polacche (Lot) e l'Aics Torino hanno organizzato un viaggio charter (pensione completa) con partenza [illegible] Milano il giorno 24 [illegible] rientro [illegible] Varsavia il giorno 27. [illegible] viaggio: lire 210 mila. Per informazioni e prenotazioni, rivolgersi all'Aics [illegible] Torino, tel. 532381.

AUTUNNO-JAZZ ritorna in Piemonte e propone la sua lunga stagione di musica itinerante attraverso sei differenti città. La manifestazione — organizzata [illegible] Regione, dall'Aics contro[illegible] dall'Arci jazz — si [illegible] il 31 prossimo per concludersi il 14 dicembre. In scena saliranno gli [illegible] d'Oltreoceano cui, talvolta, [illegible] affiancheranno alcuni solisti italiani. [illegible] più festival da bruciare in pochi giorni, ma stagione concertistica [illegible] puntuale. «Autunno jazz» significa [illegible] svolta forse [illegible] come fare, [illegible] portare in mezzo alla gente, una musica ormai popolare e comunque discussa.

[illegible] dal passato e dall'attualità, vari personaggi [illegible] i vari concerti dove svettano tuttavia i nomi degli Hampton, degli Hubbard, dei [illegible] Evans. Ecco il calendario.

CUNEO (Teatro Civico). Il 31 ottobre la [illegible]gna esordirà con il se[illegible] di Freddy Hubbard, [illegible] ormai [illegible] ma [illegible] moderna. [illegible] tra i più applauditi d'America, Freddy ha rinverdito negli [illegible] fama prendendo parte alla realizzazione di alcuni dischi (la serie Vsop) dove era in compagnia di Ron Carter, Herbie Hancock, Tony Williams, Wayne Shorter (gli ex sidemen [illegible] Davis). A Cuneo riascol[illegible] alla guida [illegible] formato [illegible] giovani solisti [illegible] (tra [illegible] altri c'è [illegible] cantante Leon Thomas, già spalla [illegible] Gato Barbieri [illegible] di Carlos Santana).

TORINO (Palasport [illegible] novembre). [illegible] diecimila posti del Palazzo [illegible] potranno accogliere i [illegible] grande dello swing, il grande [illegible] Hampton, [illegible] ancora una volta [illegible] ultrasettantenne) dell'ancora recente [illegible] europea del jazz. [illegible] luglio quando si esibì [illegible] piazza a Moncalieri, Lionel [illegible] portato in trionfo [illegible] una folla di fans che lo riscopriva [illegible] un entusiasmo d'altri tempi.

[illegible] (9 novembre). La musica di Charlie Mingus, rivisitata dai suoi allievi (Don Pullen e George Adams), [illegible] potrà mancare quando è quasi trascorso un anno dalla scomparsa dell'indimenticabile contrabbassista.

IVREA (13 novembre). Fortunati gli eporediesi, favoriti [illegible] che gli [illegible] nientemeno [illegible] «Jazz messengers» di Art Blakey! Ancora oggi, Art [illegible] il leader più conteso dai produttori europei in [illegible] di successo.

TORINO (20 novembre). Ancora jazz al Palasport per accogliere Sam [illegible] band [illegible] giovani musicisti della nuova [illegible] data creativa.

ASTI [illegible] novembre). [illegible] nostalgica [illegible] un grande degli [illegible] Cinquanta, [illegible] chitarrista Barney Kessel, sottile [illegible] generoso dispensatore di swing. Prima [illegible] Kessel, nello stesso concerto, sa[illegible] [illegible] [illegible] anche [illegible] quartetto [illegible] Massimo Urbani, [illegible] miglior jazzista italiano.

CASALE [illegible]RATO (30 novembre). Finalmente [illegible] con il suo trio per la prima volta in Piemonte: la perfezione formale e l'esigenza di far muovere [illegible] musica trovano in Evans l'innovatore e l'interprete [illegible] di un jazz maturo, vitale.

OMEGNA (14 dicembre). Roy Haines, batterista pirotecnico, asso del bebop e innovatore della percussione, chiude la rassegna.

Franco [illegible]

Tra i grandi musicisti della rassegna «Autunno-jazz», George [illegible], Art Blakey (sopra) e Lionel Hampton

Tutti i generi di spettacolo al Centro polivalente di cultura

Danza, operetta e sceneggiate al Nuovo

Germana e Gian Mesturino presentato ieri la stagione del Teatro Nuovo. concentrare poche righe la serie di attività promosse da questo Centro polivalente di cultura: i generi dello spettacolo vi sono tutti compresi, dalla preparazione di tipo scolastico all'organizzazione per il grosso pubblico.

Il ospita infatti tre scuole (Centro perfezionamento della danza, Centro di formazione teatrale, Laboratorio di scenotecnica), tre compagnie stabili (Il Teatro delle Dieci, Collettivo Teatro Nuovo, Teatro della Popolare), tre locali di spettacoli (la cosiddetta grande che per anni vide stagioni liriche del Regio, la Sala Valentino e off.

Tra gli spettacoli, ecco i momenti salienti della stagione:

Tendenze del balletto in Italia: balletti russi organizzati dalla Regione Piemonte; Compagnia di Vittorio Biagi e *Giulietta*; Secondo Stage Internazionale di danza a Vignale Monferrato (con patrocinio della Regione Piemonte); inaugurazione della biblioteca «Alberto Blandi»; concerti musicali per i giovani (in collaborazione con Radio Città Futura e Medianova Spettacoli); avanguardia in collaborazione con il Cabaret Voltaire; grande parata di Sceneggiate napoletane; spettacoli di cabaret con «La Smorfia» e «Le sorelle Bandiera»; spettacoli di operetta con Milly Clava, Aurora Banfi e Franco Artioli; spettacoli di prosa e di balletto per le scuole; mostra dei cimeli e dei documenti di Regina Doria; mostra filatelica, patrocinata dall'Unicef - Comitato regionale di Torino dedicata ai bambini di tutt'Italia; mostra «Pup Art», pupazzi e arte; mostra del giallo; primo spettacolo del gruppo «Musica in scena».

rassegna «Tendenze del in (dal 25 ottobre al dicembre)

La «Rassegna» è giunta alla seconda edizione e si presenta ampliata rispetto alla passata stagione. Anche quest'anno sono stati invitati i gruppi torinesi: «Gruppo di danza di Torino», diretto da Acquarone, con *L'uomo e gli* (Zaffiri); *L'uomo e le visioni* (Schumann); *La gioventù dell'uomo* (Orff).

«I balletti di Susanna Egri», diretto da Susanna Egri con *Jeux* (Debussy); *Le quattro stagioni* (Vivaldi).

«Collettivo di danza Teatro Nuovo», diretto da Loredana Furno con (Pugnani); *Le Silfidi* (Chopin).

Gruppi ospiti: «Roma Dance Studio Ballet», diretto da Venditti (Roma) con *Chopin* (Chopin); Tre storie d'amore, La di Eurinone, *Conservatio Humani Generis* (Caponi - Fiorensoli); *Espana* (Moszkowski).

«I danzatori scalzi» diretto da Patrizia Cerroni (Roma) con *Trendrilis...* i *sogni risuonarono sue melodie*.

«Complesso danza - Il corpo e la mente» diretto da Luciana De Fanti e Ulderico con *Diagramma* (Chaves); *La piramide*; *L'amore di Don Perlimpino* (Maderna).

Spettacoli (dal all'11 novembre)

Due i complessi che si esibiranno al il complesso di Perm (4 e 5 novembre) ed il complesso «Rossija» (10 e 11 novembre). Il trionfo

Compagnia di Biagi (dal 30 ottobre al 3 novembre)

Il coreografo Vittorio Biagi — dopo anni di attività Béjart e all'Opèra — è, in questi ultimi anni tornato in Italia, a capo di una compagnia che quest'estate ha debuttato con successo al Teatro Romano di Verona. Proprio con lo spettacolo allestito a Verona Biagi si presenta a Torino: *Romeo e Giulietta*, su musica di Prokofiev, in una personale e interessante visione coreografica a mezzo tra il classico e il moderno.

Secondo Stage Internazionale di danza a Vignale Monferrato

Organizzato sotto il patrocinio della Regione Piemonte in collaborazione con gli Enti Locali, anche quest'anno Vignale ospiterà lo stage di danza estivo. Ampliati i corsi e le serate di spettacolo.

Biblioteca Alberto Blandi

biblioteca «Alberto

«La smorfia» nel cabaret dal 12 al 15 novembre

riuniti tutti i preziosi balletto lasciati compianto critico al «Centro Perfezionamento della danza». La biinaugurata il 19 ottobre 1979 e da essa dipartiranno le zioni culturali danza

di Regina

rassegna del bel Italia». Il foyer ospiterà all'opera ed personalità della coreografi (nonché insegnante) Regina Doria Regio nell'anteguerra.

di operette

libri (dal 24 dicembre '79 al 6 gennaio

grande che riscuote l'operetta in tutta (basti pensare agli spettacoli estivi a Trieste o a Palermo e al successo in tutta della compagnia che capo ad Alvaro Alvisi) ha stimolato una formazione torinese a diventare «Compagnia Torinese dell'Operetta». Una dicitura quanto impegnativa compagnia che propone ogni spettacolo completamente Quest'anno inizierà con *danza* *libellule*, di che richiede interpreti di sicuro prestigio. La compagnia, da Milly Clava, soubrette Aurora tenore Franco Artioli: nomi che il pubblico certa- ricorderà grande Elvio Calderoni.

Grande parata di sceneggiate napoletane

19/20 ottobre. O con e Sal Da Vinci.

16/17 novembre *Guappa-* Pino Mauro.

14/15/16 dicembre *condanne* con Gino

Inoltre annunciati Nino D'Angelo Trevi.

Cabaret

Dal al novembre «La Smorfia».

9 13 gennaio «Le sorelle Bandiera».

Iniziative

I vasti spazi dell'atrio sono ristrutturati ospitare in modo coerente le mostre di sicuro interesse quali, dopo la mostra di artigianato romeno della settimana scorsa, le tre seguenti:

Mostra filatelica Unicef dedicata a tutti i bambini d'Italia.

Pup Art (pupazzi e arte). La mostra allestita a Parma nel Salone del Ridotto del Teatro Regio, in occasione della VI Rassegna Internazionale di burattini e marionette, presenta aspetti significativi del rapporto tra artisti e teatro di pupazzi dal primo 900 a oggi, articolandosi in numerose sezioni, con audiovisivi, film e una ricca esposizione di originali (marionette, bozzetti, fondali, sculture, disegni). Sono rappresentati, tra gli altri, artisti come Klee, Mirò, Dubuffet, Depero, Veronesi, Manzù, Ceroli. La mostra è in programma dal 1° al 20 di- 1979, organizzata in collaborazione con l'Associazione Museo della Marionetta Piemontese. A cura di Mario Serenellini.

Mostra del giallo

La mostra del giallo è articolata nei tre settori dell'editoria: cinema, tv, teatro e si svilupperà attraverso esposizioni, proiezioni e dibattiti. Avendo dato le loro adesioni Mondadori, e operatori dei rami specificati, si può pensare a un sicuro successo.

L'opera di Joplin, autore di «ragtimes» è stata recentemente data in prima italiana alla Biennale-Musica di Venezia. Sarà ripresa dal nuovo gruppo «Musica in che si critico Enzo Restagno, Peyretti e soprano Gabriella Ravazzi.

Gabriella Ravazzi sarà «Treemonisha» nell'opera di Scott Joplin. Nella conferenza-stampa di ieri al Nuovo ha rivolto un invito alle nuove leve del e della per una sperimentazione autentica. Per il «folk» ha aderito la cooperativa Medianova Spettacoli

Teo Teocoli e Fosco Gasperi in scena al Centralino

Cabaret al sapore di liquirizia

Nel film «Liquirizia», Teo Teocoli fa parte di un cantante moda degli Anni 60, metà strada Little Tony e Adriano Celentano. Chiamato recita dilettantistica degli istituti superiori, clamorosamente e viene picchiato da tutti gli studenti. parte ben riuscita, anche una volta nel *curriculum* dei

Al Centralino, l'altra sera, Teocoli ha segnato un punto a suo favore riuscendo a conquistare il pubblico con la *verve* e con un fiume di parole.

Trentatreenne, milanese, componente del complesso Camaleonti e poi dei Quelli (pochi se lo ricordano), si è affinato nel *cabaret* scuola Jannacci e Cochi e Renato. Teo ha iniziato il *show* mettendo alla berlina dei consumi americana e quanti ci vivono ancora. Travolta, Fonzie, Charles Bronson, Jack Nicholson, Las Vegas e le *slot machines*, Nembo Kid e *kriptonite*, Side Story e le varie «Mary» sempre buone e innamorate, sono alcuni suoi molteplici bersagli.

Nella seconda parte dello spettacolo, Teocoli si è travestito da inserviente ospedaliero e di seguito — una scopa — ha stravolto e riadattato, secondo il suo estro, brani di Lucio Battisti.

pensare al successo — ha a fine spettacolo — *nel mio mestiere è assurdo. per ora non mi lamento. Sono contento di in spettacoli cabarettistici: si sempre aggiornati. Per il campo cinematografico aspettiamo proposta valida, per ora c'è crisi. E' soltanto la televisione mi lascia perplesso. Dopo «Valentina» e «Profumo di classe», in Rai mi vorrebbero solamente per sostenere le parti del belloccio.*

Comunque, gennaio, Teo Teocoli avrà un'altra *«buona occasione»* per apprezzare ulteriormente. Sarà il protagonista, in rifacimento in chiave comica, dell'Orlando Furioso.

Anche Fosco Gasperi — esibitosi in apertura di ta, dopo un breve spazio musicale dedicato al folklore argentino — ha convinto i presenti, e sornione, glostrato con efficacia tutto un repertorio di doppi sensi (non scurrili) e battute grottesche tipo *«Le sorelle monche riuscirono a mettersi gli occhiali sole»* oppure *«Hanno ucciso Frank Sinatra poco con una bomba nella stanza; c'erano brandelli di dappertutto. — tu l'hai saputo? — Si è sparsa "la Voce"».*

Ivano Barbiero

il marchio Birichin sempre presente sul mercato

Birichin®

avverte l'affezionata Clientela che la frutta contraddistinta dal marchio "Birichin" è sempre presente sul mercato presso grossisti e dettaglianti. Ciò a salvaguardia prestigio che il marchio "Birichin" gode mercato nazionale estero, ed a smentita notizie incontrollate apparse nei giorni scorsi sul principale organo di stampa della città.

Birichin salute che frutta!

Confidenze senza malignità di Loretta Goggi

La Parisi a «Fantastico» è svenuta durante le prove

Esther Parisi [illegible] con Loretta Goggi

MILANO — «Fantastico *per me è proprio* [illegible] *trasmissione fantastica, mi ringiovanisce di* [illegible] *Come* [illegible] *se una bacchetta magica mi riportasse* [illegible] Canzonissima *che feci sette* [illegible] *fa a Roma. Stare a* [illegible] *poi* [illegible] *altro tuffo nella giovinezza, proprio negli studi milanesi registrai lo sceneggiato* La freccia nera [illegible] *Aldo Reggiani. Allora avevo diciott'anni, adesso* [illegible] *ho ventinove».*

Sneliissima, quasi senza seno, gli occhi brillanti, [illegible] pre allegra [illegible] tutto la diverte, Loretta Goggi [illegible] patisce le lunghe prove a cui [illegible] sottoporsi [illegible] la trasmissione [illegible] Capodanno. *«Passo la settimana nello studio n. 1 dove, malgrado l'aria condizionata, fa molto caldo. Per fortuna io sono abbastanza forte e non mi è* [illegible] *come a Heather che durante* [illegible] *prova di un balletto* [illegible] *svenuta fra le braccia* [illegible] [illegible] *Avallone.* [illegible] [illegible] *è capitato invece di sbagliare* [illegible] *conteggio delle note che danno* [illegible] [illegible] *rispondere all'ultimo quiz, quello del motivo misterioso, sicché nella prima puntata* [illegible] *sei note* [illegible] *Cesare Rutili* [illegible] *lui alla sesta indovinò la canzone e vinse 3 milioni 900 mila lire. Ci rimase davvero male quando dovetti dire d'aver sbagliato: il Rutili* [illegible] *solo cinque note e* [illegible] *vinto. Il gioco fu rifatto e Massimo Zacchi ce la fece.* [illegible] *Rutili fu molto controllato e* [illegible] [illegible] [illegible] *anche* [illegible] [illegible] *pagare col rimpianto quel breve momento di gloria».*

Loretta Goggi [illegible] Milano vive in un «residence» in pieno centro e si diverte a far la spesa [illegible] a prepararsi qualco- [illegible] [illegible] mangiare prima [illegible] [illegible] [illegible] in Fiera. *«E' la prima volta* [illegible] *vivo* [illegible] *sola. Malgrado i quasi trent'anni* [illegible] *Roma abito ancora con i* [illegible] *genitori e con Daniela. Eppure* [illegible] [illegible] *displace, forse perché Daniela* [illegible] *quasi sempre* [illegible] [illegible] [illegible] *me».*

Come mai, [illegible] lavora? *«Ha dovuto interrompere* [illegible] *tournee* [illegible] *facevamo perché io sono qui a* Fantastico, [illegible] *in gennaio riprenderemo i nostri viaggi insieme. Andremo in Spagna, poi in Cina* [illegible] *in Argentina dove ci fermeremo* [illegible] [illegible] *per un'azione promozionale voluta dalla nostra* [illegible] *discografica, la WEA, per il disco* Estoj Bailando *che è primo nella loro* [illegible] *Parade. Porteremo anche* [illegible] *nostro spettacolo che è adattissimo ad* [illegible] *rappresentato all'estero. Daniela e io non parliamo mai, balliamo, cantiamo e facciamo* [illegible] *imitazioni* [illegible] *celebrità internazionali* [illegible] *Barbra Streisand, Marylin Monroe, Ginger Rogers* [illegible] *Fred Astaire».*

Chi fa Fred Astaire? *«Di solito Daniela che è più veloce* [illegible] *me nel cambiarsi. E' merito mio* [illegible] *Daniela si è decisa* [illegible] *recitare,* [illegible] *voleva solo cantare. Quando le offersero* [illegible] *possibilità di essere* [illegible] *protagonista* [illegible] Aggiungi [illegible] posto [illegible] tavola, *fui io a spingerla* [illegible] *accettare. Adesso me ne è grata».*

Come ti trovi con i compagni di *Fantastico*? *«Grillo mi fa morire, è formidabile, riesce a scherzare* [illegible] *tutto* [illegible] *non drammatizza mai. Anche* [illegible] [illegible] *vado d'accordo,* [illegible] *una ragazza* [illegible] *gamba che ha l'unico difetto di bere Coca Cola sul risotto. Peccato che di* [illegible] *siamo troppo stanchi per* [illegible] *a mangiare tutti insieme».*

Loretta Goggi non si è an- [illegible] sposata, [illegible] sempre stata gelosa della [illegible] vita privata e [illegible] [illegible] parlare dei suoi amori (se ne ha). *«Alla mia età* [illegible] *ho* [illegible] *commesso errori irreparabili, cioè non* [illegible] *sono sposata, né separata* [illegible] [illegible] *ho* [illegible] [illegible] *mondo dei figli.* [illegible] *degli sbagli voglio commetterli. Alla fine dell'esistenza* [illegible] *meglio avere rimorsi che rimpianti...».*

Adele Gallotti

Una polemica da Sorrento

I polli del cinema si beccano troppo

SORRENTO — L'immagine è nota, ma rende l'idea: *«Facciamo la figura dei polli* [illegible] *Renzo Tramaglino porta* [illegible] *dottor Azzeccagarbugli nel* Promessi sposi *di manzoniana* [illegible] *ria».* L'ha detta Franco Bruno, vicepresidente dell'Agis (esercenti cinema, soprattutto) [illegible] direttore del *Giornale dello spettacolo* di Roma, intervenendo [illegible] Sorrento durante i lavori del convegno sulla crisi del cinema italiano che [illegible] visto raccolti solo fisicamente, in realtà gli uni contro gli altri armati, registi-critici-produttori-attori-esercenti-dirigenti Rai e di enti di Stato-sindacalisti-operatori culturali, che non sanno far [illegible] meglio, mentre la barca fa acqua, che accapigliarsi.

In effetti, come qualcuno [illegible] detto, *«sono portatori di interessi diversi»*, ma, diciamo noi, non è il caso di analizzare [illegible] fondo con serietà e, soprattutto, con «serenità» la situazione per trovare i possibili, doverosi rimedi all'emorragia di spettatori [illegible] pubbliche sale (mentre il [illegible] dello spettacolo cinematografico — pensiamo alla tv, a Massenzio, [illegible] clubcinema, [illegible] altre occasioni alternative — è [illegible] vertiginoso aumento), all'alto costo [illegible] alcuni divi (attori [illegible] autori), [illegible] servizi (Cinecittà incassa [illegible] lira, ma [illegible] spende il doppio), [illegible] rapporti «incandescenti» tra cinema [illegible] televisione (pubblica e private), agli enti di Stato cinematografici che non si [illegible] [illegible] se sono [illegible] [illegible] sopravvivere, e come, a trasformarsi o a sparire, ai rapporti sempre più tesi tra critici [illegible] autori-produttori?

Ma lasciamo questi problemi *«di fondo»* che saranno risolti, [illegible] solito, *«all'italiana»*, cioè mai, per fare [illegible] nostro bravo, sintetico rapporto su quello che abbiamo potuto [illegible] sugli schermi del cinema Armida e Tasso, perché, incredibile, nonostante tutto i film si fanno, vuoi col contributo [illegible] Rai-tv (che produce, e bene, [illegible] se ne sente dire [illegible] tutti i colori [illegible] produttori nostrani che non hanno mai voluto finanziare i *Pa-* [illegible] *padrone*, gli [illegible] *degli zoccoli*, le *Prove d'orchestra* che vincono premi e [illegible] applauditi dal pubblico), vuoi da qualche impavido privato (dalla cooperativa a chi può vantare coperture americane), e financo [illegible] [illegible] produttore — udite — giapponese (Asso Kumuda) che [illegible] totalmente finanziato per il mercato del Sol Levante, questo *Bugie bianche* di Stefano Rolla (42 anni, [illegible] un curriculum professionale [illegible] ineccepibile professionismo) che è, [illegible] [illegible] un «favola bella» ambientata [illegible] una città di sogno, pensate [illegible] po', Venezia.

Con [illegible] «cast» di tutto rispetto, protagonisti principali [illegible] Von Sydow [illegible] Virna Lisi, racconta [illegible] fantastica storia [illegible] un ragazzo (l'italo-australiano Ronnie Valente) che con una buo- [illegible] dose di faccia tosta si presenta in varie case di coppie rispettabili facendosi accettare [illegible] figlio naturale [illegible] capofamiglia. Incredibile: ci riesce, fino a quando, scoperto, [illegible] il rischio di [illegible] linciato da [illegible] folla di «genitori» traditi [illegible] loro, cosiddetti, più gelosi sentimenti. Mentre [illegible] facile prevedere ulteriori folte [illegible] di turisti giapponesi richiamati sulla Laguna dal fascino della Venezia evocata nel film, non crediamo di sbagliare nel prevedere il successo [illegible] pellicola an- [illegible] [illegible] [illegible] pubblico (quello di Sorrento ha applaudito) quando [illegible] fim avrà trovato [illegible] distribuzione nazionale, perché — distributori all'erta! — non l'ha ancora.

[illegible] Ivaldi

FILM A TORINO

E' difficile amarsi a quarant'anni?

Una coppia di classe

MARITO [illegible] PROVA [illegible] Melvin Frank [illegible] George Segal, [illegible] Jackson, Maureen Stapleton, [illegible] Sorvino. Commedia [illegible] cana a colori. (Cinema Arlecchino).

Per gli spettatori [illegible] *buona memoria la coppia Segal-Jackson persa in baruffe* [illegible] *rose richiama infallibilmente il* [illegible] *successo di* Un tocco di classe. *Anche il regista è lo stesso di allora, Melvin Frank,* [illegible] *quando* [illegible] [illegible] *'73* [illegible] [illegible] *di* [illegible] *dal turbine della* [illegible] *testazione generale con* [illegible] *richiamo* [illegible] *passionalità* [illegible] *il ricorso al buonumore. Oggi invece — e qui Frank si dimostra più acuto di quanto* [illegible] *mestiere gli chieda — l'involuzione che affligge mezzo mondo* [illegible] *deve consentire troppe svenevolezze.*

Marito [illegible] prova, *prima di essere un'operina velenosa, parte quindi secondo* [illegible] [illegible] *zioni sfruttando alcuni risaputi equivoci sentimentali. Un vedovo, americano,* [illegible] *una divorziata, inglese, si scontrano materialmente a più riprese in* [illegible] *località di sport alpini della Francia: urto frontale in auto, ruzzoloni sci contro sci, cozzo delle rispettive gambe ingessate. Naturalmente scoppierà l'amore coronato da un precoce matrimonio.*

Nella seconda metà [illegible] *film, dipingendo* [illegible] *mediocre esistenza del marito* [illegible] *ai margini di* [illegible] *grossa università, allarga il* [illegible] *orizzonte. Di fronte all'infantilismo di* [illegible] *uomini si erge l'orgogliosa rèazione* [illegible] [illegible] *glie Tricia che deve letteralmente salvare Adam* [illegible] [illegible] *buffo tentativo di suicidio, eliminare* [illegible] *rudezza un'ex amante (o ex allieva?) appiccicaticcia e impedire al signor* [illegible] *rito l'ultima sciocchezza: mandare* [illegible] *diavolo l'invadente madre — più invadente* [illegible] *padri ebrei* [illegible] *romanzi* [illegible] *Philip Roth — quando ormai i destini* [illegible] *giocati senza che possa più nuocere.*

Con qualche lentezza [illegible] *un impaccio minimo degli interpreti nella fase iniziale,* Marito in prova [illegible] *tuttavia di sequenza in sequenza,* [illegible] per.

Un nuovo Lelouch

CHIARO [illegible] DONNA («Clair [illegible] (femme») [illegible] Costa-Gavras, [illegible] [illegible] [illegible] Romy Schneider, [illegible] Valli - Drammatico, a [illegible] [illegible] [illegible] 1979 (Cinema Ho- [illegible]

Michel, assorto e sbadato, [illegible] e lo sportello del taxi e urta una passante, Lidia, buttandole [illegible] terra i cartocci con la spesa. Scuse [illegible] [illegible] [illegible] il [illegible] [illegible] dei due è cominciato così ed è seguito con un confronto [illegible] rispettive inquietudini, alle quali sarà [illegible] [illegible] per lui il [illegible] [illegible] donna, dove fanno l'amore continuando [illegible] [illegible] del lei. Michel doveva volare a Caracas; la sua [illegible] era di trovare, partendo per il Venezuela, [illegible] giusto sollievo all'angoscia procuratagli dalla moglie suicida. [illegible] che sei mesi prima [illegible] perso la figlioletta nell'inci- [illegible] d'auto dal quale il marito [illegible] venuto fuori ebete, fatica [illegible] riprendersi. Il «breve incontro» fra l [illegible] non medica le rispettive ferite; all'epilogo si lasceranno, sebbene il dialogo accrediti [illegible] [illegible] [illegible] d'un futuro, ma non prossimo, [illegible] appuntamento. Intanto l'aereo per terre lontane è Lidia [illegible] prenderlo.

Un romanzo [illegible] [illegible] Gary [illegible] offerto al regista Costa-Gavras il tema patetico del [illegible] insolito per un regista che, da *Z, l'orgia del potere* a *Vagone letto per assassini*, da *La confessione* a *L'amerikano*, mai si [illegible] [illegible] to tentare da queste vicende d'amore, [illegible] quel tipo [illegible] Lelouch tratta in [illegible] più corriva e languida di quella usata, in casi affini, [illegible] più sottile e delicato [illegible] I travagliati protagonisti soffrono [illegible] parlano copiosamente: dipende dalla sensibilità degli spettatori — ma soprattutto delle spettatrici — il grado di partecipazione emotiva alla vicenda.

Chi ha meno inclinazione per [illegible] solidale indulgenza [illegible] confronti della [illegible] stes- [illegible] troverà modo [illegible] gustare [illegible] [illegible] [illegible] data da Romolo Valli [illegible] personaggio non primario d'un ammaestratore di cani. I protagonisti hanno [illegible] espressivi di Romy [illegible] e Yves Montand. [illegible]

TV REGIONALI

STP (Casale-Vc) Canale 50

- 12,15 Film, Alto, biondo con 6 matti intorno
- 14 — Film, repl.
- 19 — Alta pressione
- 20 — Anteprima sport
- 20,30 [illegible]
- 20,45 Film, Il passo [illegible]
- 22,30 [illegible]
- [illegible] — Telenotte
- 23,30 Film, Lo scatenato...

Radio Tele Aosta Canale 33-35

- 16,45 Documentario
- 17,15 [illegible]
- 18,45 [illegible]
- 19 — Rubrica
- 19,30 TG - Sport
- 20 — [illegible]
- 20,15 Film, [illegible] spiaggia
- 21,45 Tg. replica
- 22 — Paese match
- 23 — Film

Videovercelli Canale 37-60

- 18,30 Ehi, bambini!
- 19,05 Film, Una vergine da rubare
- 20,30 Videovercelli notizie
- 20,45 [illegible] sport
- 21 — Film, I supermatti agenti segretissimi
- 22,20 Film, Afrika

T. Alto Mi. Canale 29-56-69

- 17,30 Informazioni stasera
- 17,35 Musicale
- 18 — «Avventure di [illegible]», Film di [illegible] Kosinzev
- 19,30 [illegible] Tv
- 20 — Informazioni sport
- 20,30 «Trans Europe Express», film di A. R. Grillet

Enza Sampò con le canzoni

- 22 — Portami tante rose. Conduce Enza Sampò
- 23 — Argo Show - 15 minuti con [illegible]
- 23,15 Accadrà domani - Notizie in anteprima
- 23,30 Playboy di mezzanotte
- 0,30 «Cervantes», film di V. Sherman

Tva (Aosta) Canale 39

- 20 — Documentario
- 20,20 Tg 20,20 e Film
- 22,10 Portami tante rose

Teleradio city (Al) Canale 44-47

- 16 — Film
- 17,30 Videoshow
- 18,30 Telefilm
- 19 — Telecity flash
- 19,40 Telefilm N.Y.P.D.
- 20,10 Telefilm, Project Ufo
- 20,45 Film
- 22,30 Show
- 23,30 Pigiama selvaggio
- 0,30 Film notte

Tv 2 Rotonde [illegible] 50-60

- 12 — Mondo liscio
- 13 — [illegible] «La Segretaria»
- 14,30 [illegible]
- 17 — Ragazzi 2R.
- 18 — Anteprima Sport
- 19 — Canavese oggi: notiziario
- 19,20 [illegible]
- 20 — Film: «Brigata di fuoco»
- 21,30 Cartoni animati
- 22 — [illegible]lm
- 23 — Liscio con i Daniele

Teleradio Asti Canale 25-51

- 14 — [illegible] notizie - Sport
- 14,15 Per i bambini
- 15 — [illegible]rk [illegible]
- 16 — [illegible] [illegible] GRP
- 19,15 [illegible] regionale
- 19,20 TRA [illegible]
- 19,30 Parlano i parlamentari
- 20,15 [illegible] [illegible] GRP

ALLA RADIO E FILODIFFUSIONE

1

FM 92,1

14,03 **Ci siamo anche noi.** Programma per i più giovani di Paola Scarabello presentato da Cristina Piras
15,03 [illegible] Biagione presenta **Rally.** Selezione di regolarità, ritmo e gradimento per [illegible] vostra discoteca
15,35 **Facile ascolto**
16,10 Giorgio [illegible] pre[illegible] **...Non ho parole** ovvero l'interpretazione strumentale della musica
17 — **Radiouno jazz '78.** Coordinato da Adriano Mazzoletti
17,30 **Vai col disco!**
17,55 [illegible] **Europa.** Realtà sull'Europa di domani. Programma di Giuseppe Liuccio [illegible] Wolfango Vaccaro. Conduce Giuseppe Liuccio
18,30 Otello Profazio presenta **Antologia di «Quando [illegible] gente canta»**
19,15 **Ascolta, si fa sera**
19,20 **C'era [illegible] volta ...Oggi.** Favole di ieri reinventate sulla realtà di oggi
19,50 **Intervallo musicale**
20 — **Dottore,** [illegible] Divagazioni e attualità [illegible] diche di L[illegible] Sterpellone
20,30 [illegible] bar con [illegible]
21,25 **Nastromusica da via Asiago 7.** Alla ricerca del «classico»... quasi perduto e... ritrovato da Renato Bossa e Vincenzo Grisost[illegible]
22,15 **In [illegible] [illegible] di jazz italiani**
23 — **Prima [illegible] dormir** [illegible] [illegible] d'amore e [illegible] bugie scritte da Vito Riviello e dette [illegible] Aldo Giuffrè. Programma di Giancarlo De Bellis
23,28 [illegible]

2

FM 95,6

14 — [illegible]ni regionali
15 — **I giorni della musica [illegible]** di Gianni Gori
15,45 **Buona [illegible] a [illegible]** ovvero 12 anni [illegible] Gran [illegible] con Raffaella Carrà, Johnny Dorelli, Vittorio Gassman, Nino Manfredi, Rina Morelli, [illegible] Panelli, Paolo Stoppa. Presenta Gianni Agus
17,25 **Estrazioni del Lotto**
17,55 Invito a Teatro. **Il malin[illegible]** Tre [illegible] [illegible] Albert Camus, [illegible] Maria [illegible]bri, Lucilla Morlacchi, Franco Graziosi. Regia di Flaminio Bollini
19,10 **Musiche nella sera**
19,50 **Prego, gradisce [illegible] pe' di rifluso?** Divagazioni di Silvano Ambrogi
21 — In collegamento diretto con l'Auditorium del Foro Italico **Judas Maccabeus,** dramma sacro in tre atti, musica di Georg Friedrich Haendel. Soprano Felicity Palmer, mezzosoprano Sandra, Browne, contralto Luciana Palombi, tenori Fran[illegible] Araiza [illegible] Angelo Degli Innocenti, bassobaritono Steven Roberts.Direttore [illegible]briele Ferro, Orchestra e Coro di Roma [illegible] Radiotelevisione italiana.
23,29 **Chiusura**

3

FM 88,2

15,30 **Un [illegible] discorso musica** con Stefano Bonaguro [illegible] Massimo Villa
17 — **Spazio Tre.** Musiche, mostre, spettacoli presentati [illegible] Claudio Gorlier (I parte)
18,45 **Quadrante Internazionale.** Settimanale [illegible] politica estera
19,15 [illegible] (II parte)
19,45 [illegible] **parlamentare,** a [illegible] di Adriano Declich
[illegible] — Vittorio Schiraldi presenta **Il discofilo.** Musiche e canzoni [illegible] [illegible] ieri
21 — **Coro [illegible]** [illegible]
21,35 **La poesia [illegible] Pär Lagerkvist.**
21,50 **[illegible]usica organistica del [illegible]00**
22,35 **Recital [illegible] [illegible] pianistico Gorini-Lorenzi**
23,25 [illegible] Cantiello [illegible] presenta il [illegible] Improvvisazione e [illegible] nel[illegible]

F

IV CANALE

14,45 Il solista: Salvatore Ac[illegible]
15,20 Fogli d'album
15,42 Concerto sinfonico diretto da Kirill Kondrascin
17,[illegible] Ritratto d'autore: Franz Danzi
18,30 Pagine clavicembalistiche
19 — La settimana di Richard Strauss
20 — Il balletto
20,40 Per gruppi strumentali
21 — Trasmissione speciale in stereofonia, Judas Mac[illegible]
23,30 A [illegible] [illegible]
15 — Cocktail [illegible]
16 — Invito [illegible] musica
18 — Intervallo
20 — Scacco matto
22 — Musica leggera in [illegible] [illegible]

RADIO ALTERNATIVE

[illegible] **Stereo** (Fm 88,500 Mhz): t. 780.4168.
Radio Ombra (Fm 96,400 Mhz): t. 965.8007.
RTA (Fm 104 [illegible] t. 516.277.
Radio Europa [illegible] (Fm 89,78 Mhz): t. 724.024.
[illegible] **Subalpina** (Fm 101 Mhz): t. 835.468 - 830.886.
[illegible] **Monte Bianco** (Fm 103,700 Mhz): t. 512.828.
[illegible] **Torino Liberty** (Fm 90,900 Mhz): t. 683.222.
Radio ABC (Fm 97 Mhz): t. 542.131.
[illegible] **Settimo** (Fm 101,300 Mhz): t. 800.9713.
[illegible] **Reporter** [illegible] (Fm 93 Mhz): t. 513.651 - 513.757.
[illegible] **Centro 95** (Fm 95-96,200 [illegible]z): t. 713.074 - 713.075.
Radio Torino 4 (Fm 102 Mhz): t. 613.234.
Radio Torino Est (Fm 90 Mhz): t. 518.573.
R. [illegible] [illegible] (Fm 103,300 Mhz): t. 637.837.
Radio Break (Fm 99,600 Mhz): t. 500.720.
Radio Torino Centrale (Fm 94-101,4): t. 876.661.
Radio Proposta (Fm 8[illegible],750 Mhz): t. 545.471.
Radio Sky (Fm 92,500 Mhz): t. 901.4405.
G.R.P. (Fm 99,300 Mhz): t. 556.301/2.
[illegible] [illegible] **Eightyeight** (Fm 89 Mhz): t. 473.0261.
Radio [illegible] **Futura** (Fm 96,600 Mhz): t. 544.383.
Tele Radio Galaxy (Fm 94,750 Mhz).
Radio Superga (Fm 104,300 e 104,600 Mhz).
[illegible] **Mole** (Fm 101,500 Mhz).
[illegible] **In** (Fm 105,500 Mhz): t. 306.134.
Radioflash (Fm 97,700 Mhz): t. 512.092.

[illegible] **Grugliasco** [illegible] (Fm 99 Mhz): t. 780.0172.
[illegible] **California - La Loggia** (Fm 94,300 Mhz).
Radio Incontri (Fm 94,250 Mhz): t. 205.1304 - 205.1267.
Radio Blitz (Fm 100 Mhz): t. 757.333.
Radio Torino City (Fm 88,950 e 94,750 Mhz).
Editrice Radio [illegible] (Fm 98,600 Mhz): t. 284.831.
Onda Radio [illegible] (Fm 97,400 Mhz): t. 739.9261.
[illegible] **Monviso** (Fm 94,400 Mhz): t. 830.403.
[illegible] **City One** (Fm 97,900 Mhz): t. 707.0926.
[illegible] [illegible] (Fm 100,595 Mhz): t. 953.2152.
Radio Gemini One (Fm 102,730 Mhz): t. 530.071.
Radio Express (Fm 100,200 Mhz): t. 531.625.
Radio Gamma (Fm 89,400 Mhz): t. 800.9871.
Teleradio Nord (Fm 102,300 Mhz): t. 800.9877. Settimo.
R. [illegible] (Fm 93,300 Mhz): t. 800.9934 - 800.0710.
[illegible] **Borgaro** (Fm 91,600 Mhz): via Cirié 23, Borgaro.
Radio Radicale (Fm 90,300 Mhz): t. 531.355.
Radio [illegible] (Fm 90,600 Mhz): [illegible]. 262.2866 - 262.3662.
[illegible] [illegible] **One** (Fm 101,200 Mhz): t. 901.4264.
[illegible] **Italia Uno** (Fm 92,600 Mhz): t. 264.514 - 263.366.
[illegible] [illegible] [illegible] (Fm 98,850 Mhz): t. 605.3323.
Radio [illegible] [illegible] (Fm 94 Mhz): t. 912.708. Chivasso.
Radio [illegible] **2000** (Fm 91,200 Mhz): t. 897.856.
[illegible] **Studio Centrale** (Fm 95,900 Mhz): t. 627.1297.
[illegible] [illegible] **Aperto** (Fm 88,200 Mhz): t. [illegible]666.
R. S. Mauro (Fm 94,750 e 100,800 Mhz): t. 822.4838.
[illegible] [illegible] **International** (Fm 91,300 Mhz): t. 911.1581.
La Tua Radio - Trofarello (Fm 90,550 Mhz): t. 649.9422.
[illegible] **Vogue Caluso** (Fm 97,200 Mhz): t. 983.2300.
Radio [illegible] **Centro** (Fm 93,800 Mhz): t. 640.7325.
[illegible] **Valgiole Centrale** (Fm 90,100 Mhz): t. 358.1846.

TV ESTERE

Svizzera

- 14,30 **Ciclismo:** Giro della Lombardia (c)
- 17,10 **Al servizio [illegible] sale,** telefilm della serie «Il barone» (c)
- [illegible] — **Video libero** (c)
- 18,25 **Scatola musicale** (c)
- 18,50 **Telegiornale** (c)
- 19,05 [illegible] [illegible] [illegible] [illegible] **numeri** (c)
- 19,10 **Il Vangelo di domani,** conversazione religiosa (c)
- 19,25 **Scacciapensieri** (c)
- 20,05 **Il Regionale,** rassegna di avvenimenti della Svizzera italiana (c)
- 20,30 **Telegiornale** (c)
- FILM 20,45 **L'ultimo giorno,** di Vincent McEveety, con Richard Widmark, Barbara Rush, Christopher Connelly, Robert Conrad (western)
- 22,20 **Telegiornale** (c)
- 22,30 [illegible] **sport** (c)

Capodistria

- 14,25 **Telesport: Calcio.** [illegible] Skopje: Vardar-Di[illegible]
- 19,30 **L'angolino [illegible] ragazzi:** La lumaca corrisvelta, [illegible] «Fiabe della Resia» (c)
- 19,50 **Punto d'Incontro**
- 20 — **Cartoni animati** (c)
- 20,15 **Telegiornale**
- FILM 20,30 **Il giovane selvaggio,** [illegible] Rudolf Zehetgruber, con Walter Barnes, Werner Pochat, Ingeborg Schoener (poliziesco 1968) — *Ispettore di polizia è sempre in attesa del suo attimo di gloria* (c)
- 21.45 [illegible] **vista [illegible] cielo:** Lombardia. Regia di Folco Quilici (c)
- 22,35 **Canale 27,** i programmi della settimana (c)

Montecarlo

- 17,45 **Cartoni animati** (c)
- 18 — **Parliamo [illegible] contiamo,** telequiz presentato da Lea Pericoli (c)
- 18,20 [illegible] Fantastico n. 3
- FILM 19,20 **Tillie [illegible] conquista di Darrin,** telefilm della serie «Vita da strega», con Elizabeth Montgomery, Dick Sargent, Agnes Moore[illegible]
- 19,45 [illegible] **menu**
- 19,50 [illegible] (c)
- FILM 20 — **Telefilm**
- FILM 21 — **Tutto finì [illegible] sel,** di Stuart Heisler, con Jack Palance e Shelley Winters (drammatico 1955) — *Roy Earle, scarcerato dopo una condanna [illegible] otto anni per furto, si re[illegible] nuovamente [illegible] sua banda. Viene immediatamente incaricato di [illegible] rapina. Nel frattempo, conosce...*
- 22,30 **Oroscopo di** [illegible] (c)
- 22,35 **Tutti [illegible] parlano,** dibattito diretto [illegible] Ettore Della Giovanna
- 23,20 **Notiziario** (c)
- 23,30 [illegible] [illegible] [illegible]

TV NAZIONALE

Rete uno

13,30 **Telegiornale**
14 — Genova: **Inaugurazione 19° Salone [illegible] Internazionale.** Telecronisti Paolo Valenti e Alfredo Provenzali (c)
14,45 Como: [illegible] Giro della Lombardia (c)
17 — **Dài, racconta:** Riccardo Cucciolla ne «L'uomo di neve», di Andersen (c)
17,10 **La campana tibetana.** Seconda puntata: Il [illegible] della vecchia Cina. Soggetto e sceneggiatura [illegible] Henri Viard. Regia di Michel Wyn e Serge Friedman (c)
18,05 **Grandi solitari,** a cura [illegible] Sergio Diorilsi. Un uomo, una barca: Diario di bordo. Regia di Piero Saraceni (c)
18,35 [illegible] **Lotto** (c)
18,40 **Le ragioni della** [illegible] riflessione sul Vangelo di Sua Eccellenza monsignor Au[illegible] Sabattani (c)
18,50 [illegible] **Parlamento,** a [illegible] Gastone Favero (c)
FILM 19,20 **Tre nipoti [illegible] un maggiordomo:** Il vecchio cow-boy, [illegible] Brian Keith, Sebastian Cabot, Anissa Jones, Johnnie W. Hitaker, Kathy Garver. Regia di James Sheldon (c)
19,45 **Almanacco [illegible] giorno dopo,** a cura di Giorgio Ponti, con la collaborazione di Flora Favilla [illegible] Diana De Feo (c)
20 — **Telegiornale**
20,40 **Fantastico,** trasmissione [illegible] alla Lotteria Italia condotta [illegible] Beppe Grillo e Loretta Goggi, [illegible] partecipazione di Heather Parisi. Orchestra [illegible] da Tony De Vita. [illegible] Gianni Villa. Costumi [illegible] Franco Laurenti. Coreografie di Gisa Geert e Franco Miseria. Regia di Enzo Trapani (seconda trasmissione) (c)
21,55 **Quell'agosto in [illegible] Trotzky,** tratto dal libro «Così assassinarono Trotzky». Interpretato da Hannes Messemer, Peter Lühr, Michael Degen, Edith Heerdegen, Benno Sterzenbach, Uwe Jens Pape, Joannes Grossmann, Peter Fricke, Ernl Wilhelmi, Ulrich Faulhaber, Walter Reichelt, Holger Ungerer. Regia di August Everding (seconda ed ultima puntata) - **Telegiornale** - Nel corso della trasmissione: Napoli, Incontri Internazionali del Cinema di Sorrento (c)

Rete due

13 — **TG 2 - Ore tredici**
13,30 **Di [illegible] nostra,** un programma [illegible] redazione economica del TG 2 [illegible] servizio del consumatore (c)
14 — [illegible] **d'Europa,** a cura di Gastone Favero (c)
14,30 [illegible] settimanale di problemi educativi, a [illegible] Angelo Sferrazza con [illegible] collaborazione di Anna Sessa. Regia [illegible] Francesco Venier (c)
17 — **I topini:** Il vento [illegible] Sud, cartone animato (c)
17,05 **I luoghi dove** [illegible] Santa Teresa a Lisieux. Regia di Sarah Hellings (c)
17,35 **La ragazza dai [illegible] bianchi.** Prodotto [illegible] gruppo [illegible] produzione «La ragazza dai capelli bianchi», dello Studio Cinematografico di Shanghai - Repubblica Popolare Cinese. Dialoghi italiani di Vinicio Marinucci. Voce [illegible] Gigi Pirarba (seconda [illegible] ultima parte) (c)
FILM 18,30 **George e Mildred:** A lume di candela, telefilm con Yootha Joice, Brian Murphy
18,55 **Estrazioni del Lotto** (c)
19 — **TG 2 - Dribbling,** rotocalco sportivo
19,45 **TG 2 - Studio aperto**
20,40 Il Teatro [illegible] Torino presenta: **Zio Vanja,** [illegible] Antòn Cechov. Traduzione di Angelo Maria Ripellino. Interpretato da Mario Valgoi, Monica Guerritore, Anna [illegible] Guarnieri, Gianna Piaz, Glauco Mauri, Giulio Brogi, Alessandro Esposito, Edda Valente, Guglielmo Molasso. Regia di Mario Missiroli (ripresa effettuata [illegible] Teatro Carignano di Torino) — *Per anni Ivan Petrovic Voinickij (zio Vania) [illegible] amministrato con la nipote Sonia [illegible] proprietà del cognato, il professor Sieriebrjakov, vedovo [illegible] sua sorella. Zia [illegible] nipote giustificano [illegible] questo modo [illegible] loro grigia esistenza. Loro unica amicizia è quella [illegible] medico Astrov* (c)
22,55 [illegible] & [illegible] Rock'n roll (c) - **TG 2 -** [illegible]

IL BISCIONE
Settimana [illegible] musica
si [illegible] opere
[illegible] luoghi compiuti
Via S. Tommaso 20
Tel [illegible] 42
Tornabuoni - Vox
(L. 3500)

TV PRIVATE

La [illegible] non garantisce l'esattezza [illegible] programmi in quanto [illegible] a possibili variazioni all'ultimo [illegible]

Videogruppo — Canale 52

FILM 14 — **Sul sentiero dei mostri,** di Hal Roach, con Victor Mature. Fantastico - avventuroso. — *L'odissea di un cavernicolo, scacciato e ferito [illegible] compagni [illegible] tribù, [illegible] capitato dopo mille peripezie fra le braccia di una donna che lo [illegible] e s'innamora di lui*
16 — **La [illegible] domanda:** filo diretto col sindaco Diego Novelli (replica)
16,30 **Cartoni** [illegible]
FILM 17 — Cineclub: **Un [illegible] [illegible] fuggito,** [illegible] Robert Bresson, con attori [illegible] professionisti. Drammatico 1958 — *I tentativi di un tenente francese, imprigionato [illegible] Gestapo, [illegible] mai perdersi d'animo cerca, seppure in condizioni disperate, di [illegible] dalla sua cella*
18,30 **Speciale casa**
18,50 [illegible] **alla sopravvivenza**
19 — **Vg sport**
19,35 **Videonotizie 1**

20 — **I diavoli volanti,** di Edward Sutherland, con [illegible] Laurel, Oliver Hardy. Comico 1942 — *Inseparabili amici in seguito ad [illegible] delusione [illegible] si arruolano nella Legione Straniera, ma subito se ne pentono e tentano di fuggire*
21,50 **Prima visione**
22 — [illegible]
22,40 **Portami [illegible]** (le canzoni del passato prossimo riproposte da Enza Sampò)
23,50 [illegible] **2**
FILM 0,10 [illegible] **nel Far West,** rassegna di film western

Tele Europa 3 — Canale 58

FILM 13 — **Il giorno dopo la fine del mondo**
FILM 14,30 **Roger Ramjet** (telefilm)
15 — **Stars [illegible] Ice**
FILM 15,30 **L'ultima [illegible] [illegible] Warlock,** di Edward Dmytryck, con Richard Widmark, Henry Fonda, Anthony Quinn. Western 1958 — *Per liberarsi dai banditi i cittadini chiamano un infallibile pistolero, ma solo un autentico sceriffo potrà riportare davvero l'ordine*
17 — [illegible] [illegible] **El Paso,** di A. Mariscal, con Pedro Armendariz jr., Chano Urueta. Western 1973 — *Un vecchio e due cow boy inseguono quattro banditi con cui hanno un conto vecchio di anni [illegible] saldare*
FILM 18,30 **Il giovane Jerome** (telefilm)
FILM 19 — **Il [illegible] in pantofole** (telefilm)
19,30 **L'uomo di** [illegible] (telefilm)
FILM 20,30 **Operazione kappa, [illegible] a vista,** di Luigi Petrini, [illegible] Cutini, Maria Pia Conti. Dramma criminale 1977 — *Un fascista romano ed uno sbandato violentano [illegible] ragazza, [illegible] uccidono una seconda, [illegible] s'asserragliano in un ristorante con quindici ostaggi per ottenere un [illegible] per espatriare e un miliardo*
FILM 22 — [illegible] Due per [illegible] forza (telefilm)
FILM 23 — [illegible] [illegible] [illegible] [illegible], [illegible] Zigmund Sulistrowski, [illegible] Kitty Wolf. Commedia 1971 — *Per conquistarsi il diritto di impiantare [illegible] campo naturista su [illegible] parco, quindici nudisti dovranno dimo[illegible] [illegible] poter vivere novanta giorni [illegible] un'isola deserta*
FILM 0,30 [illegible]

Tele Torino — Canali 61-50-32-43

FILM 13 — **Il delitto del faro**
17 — **Le [illegible] [illegible] di Rinty e [illegible] linca** (cartoni animati)
18,10 [illegible] [illegible] di [illegible] Disney
18,40 [illegible] **in** [illegible]
FILM 19 — **La [illegible]** (telefilm)
19,30 **Speciale casa**
[illegible] — [illegible] **maglia**
20,15 **La storia del** [illegible] (quarta puntata)
FILM 20,30 [illegible] **York [illegible] department:** Il vello d'oro (telefilm)
21 — **Il pozzo [illegible] desideri** (richieste del pubblico esaudite con l'aiuto [illegible] Roberto Biasiol [illegible] Alessandra Bertoja)
22 — **Telesprint**
FILM 23,30 Il brivido dell'orrore: **Le demone,** [illegible] Clifford Brown, [illegible] Anne Libert, Britt Nichols. Horror 1974 — *Nel secolo XVII due suore, figlie di una strega, celebrano riti diabolici e sanguinosi fra le mura di antichi conventi*

G. R. P. — Canale [illegible]

14 — **Grp flash - Ita[illegible] prezzi [illegible]**
14,15 **Spazio 5** (rubriche per la donna)
• 15,35 **Vinovo corre**
16,20 **Grp flash**
16,35 **Guarda in su** (quiz)
16,45 **Mano, mano pazza** (per i più piccoli)
17,35 **Crystall pattugila spaziale:** Sabotaggio (cartoni animati)
18,10 **English [illegible] easy**
18,45 [illegible]
19,15 **Grp flash**
19,40 **In montagna con [illegible] e simpatia**
20,18 [illegible] **In su** (quiz)
20,30 **Due prostitute a Pigalle**
22,15 **Caccia al rumore** (quiz)
22,30 **A [illegible]** (programma musicale)
FILM 23,30 **Riccardo Cuor [illegible] leone** (telefilm
0,10 **Grp flash**
0,25 **Dai giornali di** [illegible]
FILM 1 — **Film**
FILM 2,30 **La [illegible] di Parigi,** di Claude Autant-Lara, con Jean Gabin, Bourvil. Commedia 1957
FILM 4 — **Alto, [illegible] e con una scarpa nera,** di Yves Robert, con Pierre Richard, Bernard Blier. Comico 1973
FILM 5,30 **Fargo,** di Lewis D. Collins, con Steve Taylor. Western 1952

Tele Studio Torino — Canale 24

FILM 12,45 **I tre del mazzo selvaggio**
14,10 **Speciale [illegible]**
14,30 [illegible] **donna** (speciale moda; leggiamo insieme)
15,30 **Pomeriggio con noi**
FILM 15,45 [illegible] **1717, palazzo [illegible] tasse, [illegible] [illegible] imposte,** di Michele Lupo, con Gastone Moschin, Philippe Leroy, Lionel Stander, Ugo Tognazzi. Comico 1971 — *Apparentemente ricchi, in realtà spiantati, tassati per milioni, un attore, un costruttore, un principe e un inventore, decidono di svaligiare la cassaforte del palazzo in cui ha sede l'ufficio delle tasse*
18 — **Ciao ciao:** Il piccolo Inch - Tekkaman (cartoni animati)
19 — **Allsub-Clay** (gioco a premi)
19,30 **Gran prix**
20,30 **N'ora con noi** (folklore [illegible] cultura piemontesi presentati [illegible] Camillo Brero)
FILM 22 — Jason King: **Facile come l'abc** (telefilm)
FILM 23,15 **Morte sul Tamigi,** di Harald Philipp, con Uschi Glas, Ivan Desny. Giallo 1972 — *Tre spacciatori di droga sorvegliano una ragazza sperando che si metta in contatto con la sorella che [illegible] è finta morta per sottrarsi alla loro vendetta*
FILM 0,50 [illegible]

Tele Subalpina — Canale [illegible]

FILM 12,40 **Nuda [illegible] fiume**
17,30 **Free [illegible]**
FILM 18 — **Il ritorno [illegible] Godzilla,** di Jun Fukuda, con Jun Tazaki. Fantascienza 1972 — *Per difendersi da una sanguinaria schiera di soldati, due uomini su un'isola alla ricerca di un naufrago decidono di risvegliare [illegible] mostro che dorme [illegible] un vulcano*
FILM 19,30 [illegible] **perduto,** di Kaneto Shindo, con Hideo Kanze, Nobuko Otowa. Drammatico [illegible] — *Ex attore di teatro sopravvissuto [illegible] distruzione di Hiroshima [illegible] diventato impotente. Una domestica lo aiuta [illegible] riacquistare [illegible] virilità, ma lui non comprende le [illegible] buone intenzioni*
FILM 20,55 [illegible] **33,** [illegible] Jack Nicholson, con Karen Black, William Tepper. Drammatico 1970 — *A studi finiti due compagni [illegible] college affrontano la vita: uno deve partire per il Vietnam [illegible] impazzisce, l'altro si integra nella società che pur odia*
22,15 [illegible] **dollari sul** [illegible] di Albert Cardiff, [illegible] Gianni Garko, Erika Blanc. Western 1967 — *Scontati ingiustamente dodici anni di galera, torna al paese e lo trova dominato dai pistoleri [illegible] [illegible] fratello. Quando [illegible] segni [illegible] volersi ribellare, nessuno lo aiuta, [illegible] la madre lo osteggia pesantemente*
FILM 24 — **Peccati di gioventù**

Oggi Lattuada al Keller Studio

Incontro con il regista Alberto Lattuada questa sera alle 21 al Keller Studio in viale Madonna di Campagna 1. Nel rinnovato locale per gli appassionati di cinema verrà proiettato «Cuore di Cane» con Cochi Ponzoni e Eleonora Giorgi. Il film sarà presentato dallo stesso regista; dopo si aprirà un dibattito con il pubblico a conclusione di questo ciclo «Lattuada».

Grande maratona del brivido — Stasera alle 20, al teatro Erba, proiezione di «L'affare della sezione speciale» di Costa-Gavras; seguono «Telefon» di Don Siegel; «Il genio della rapina» di Brooks; «L'assassinio di Pietra» di Wirmer e «L'Uomo Terminale» di Hodges.

Operetta all'Alfieri — Stasera alle 21 e domani pomeriggio alle 15,30, «Santarellina».

FARO
Bomboniera torinese dell'[redacted]
Oggi e domani ore 15,30 [redacted] 21
GLI ARALDI

KING EDWARD
V. Calandra 16 - Tutte le sere
IS A REAL ENGLISH [redacted]
elegante PIANO BAR
al piano ACHILLE OVALE
al microfono CIA

STUDIO DUE
Via Nizza 32
Venerdì 19
FRED BONGUSTO
Pren. tel. pomeriggio 6505758

TUXEDO
Via Belfiore 8 - Tel. 658.690
SPETTACOLO
SESSO-NUDO-HUMOR
KARIN [redacted] TALWIG
[redacted]
GOGO GIRL

ANGELO AZZURRO
Locale rinnovato - Via Po, [redacted]
Questa sera
GLI SCOSTUMISTI
[redacted] 15,30 sera 21,30

TYPHA
C. Vittorio 64
ORE 21
2 DISCOTECHE

XENON
PROSSIMA APERTURA

y
DISCOTECA
ore 21
C. Vinzaglio 3
DISC JOCKEY
GIGI LARICO

DU PARC
Il vero salotto di Torino
[redacted] 15,30 LISCIO SIMPATIA
ore 21 ELEGANTE TRATTENIMENTO

danze castellino
ore 21
I FALCHI DEL LISCIO

CLUB Gran Baita
CHALET DEL VALENTINO
Tutte le sere ore 22
PIANO BAR
Al piano M° A. GIANNETTA
Duo CHERRY and RICHARD
Prenotazioni tel. 659.330

TABOGA
DISCO-MUSIC DI MODA
TABOGA
DISCO MUSIC DIVERSA
rinnovato
riapre [redacted] ore 21
Corso [redacted] - Torino

Per una serata diversa...
al Ristorante
DOCK [redacted]
V. Cernaia 46 - t. 538.089
l'orch. THE GEORGES

NUOVA DISCOTECA
BLA-BLA
V. Ventimiglia 152 - Tel. [redacted]

SMERALDO
CHIVASSO
Sabati e festivi pomer.
DISCONOVITA' E VIDEO
ATTRAZIONI IN
DUE DISCOTECHE

SEVENTY SEVEN
BORGARETTO TEL. 358.16.15
Stasera ore 21
DISCOTECA

PERSONAL
v. San Rocco 10 - Orbassano
al sabato sera ATTRAZIONE
domenica pomeriggio [redacted]

ABC DANZE LEINI'
SABATO e FESTIVI [redacted] 21
LISCIO con orchestra
al GIOVEDI' ore 21 e FESTIVI ore15
DISCOTECA PER GIOVANI

HENNESY
Sabato e domenica sera
ATTRAZIONI
[redacted] Traforo Pino - Tel. [redacted]

2 ritmi
Str. Gioietto S.Gillo
Stasera ore 21 LISCIO con i
SIMPATICI DEL LISCIO

K 11
VALPERGA (To)
ore 21
I BARONI DEL LISCIO
Domani ore 15 [redacted] E LISCIO
Ore 21: I BARONI DEL [redacted]
e GARA ALLA BARAONDA

Petit club
Ore 15,30 pomeriggio [redacted]
Ore 21 DISC-JOCKEY ROBERTO

SUPER SONIC
LEINI' Questa sera ore 21

galleria Pirra
corso Cairoli 32 telefono 877 344
6ª rassegna dei Pittori della galleria Pirra

PORTICI
P. V. Veneto 22/B - Tel. 885.478
personale di
PERATONER
Inaugurazione ore 18

ERBA D'ESSAI
Tel. 690.487
Questa sera dalle ore 20
[redacted] DEL BRIVIDO
5 film mozzafiato
[redacted]

TV REGIONALI

Teleradio city (Al) Canale 44-47

10 — Viva la domenica, musica, quiz e repliche più importanti della [redacted]
FILM 12,45 Film, Letti sbagliati
14,30 Il Campanile, repl.
17 — Film, Il segno di Zorro
18,30 Telefilm, Project Ufo
19,30 Telecity flash-sport
FILM 20 — [redacted]
FILM 20,50 Film
22,40 Il salotto, [redacted] arredamento
23,15 Smart, repl.
FILM 24 — Film notte

STP (Casale-Vc) Canale 50

FILM 19,30 Film, Con la rabbia agli [redacted]
20,45 Domenica sport, 1° [redacted]
FILM 21,30 Film, Africa nuda, [redacted]
22,45 La musica il spettacolo
23,10 [redacted] sport, 2° ediz.
FILM 23,30 Film, Il [redacted] dell'obitorio

Radio Tele Aosta Canale 33-35

17 — Artisti di domani, repl.
FILM 17,45 Telefilm, Ragazzi avventurosi
18,45 7 sere [redacted]
19 — Revival cartoni
19,30 Tg notizie sport
20 — Gioco a premi
FILM 20,15 Telefilm
20,45 Domenica sport
21,15 Un tocco [redacted]
FILM 21,45 Film, Le magnifiche 7
23,15 [redacted]tiamo a nudo

ALLA RADIO E FILODIFFUSIONE

1

FM 92,1

6 — [redacted]
6,30 [redacted] (I parte)
7,35 [redacted]
8,40 [redacted] (II parte)
9,10 Il mondo cattolico. Settimanale [redacted] fede e vita cristiana
9,30 [redacted]
10,13 [redacted]
11,15 [redacted] condotto, mo[redacted] e provocato da [redacted] Meccia
12 — Franca Valeri presenta Rally. Selezione di regolarità, ritmo e gradimento per la vostra discoteca
12,30 Lea Pericoli e Nicola Pietrangeli [redacted] Anteprima di Stadioquiz
13,15 Antonio De Robertis e Paolo Testa presentano Il Calderone
13,30 Toni [redacted] presenta [redacted] Almanacco estivo del passato
14 — Radiouno per tutti. Colloqui con il Direttore della [redacted]
14,30 Il primo venuto e...
14,50 [redacted] presenta Carta bianca. Dagli [redacted] e dagli [redacted]
15,50 [redacted] a cura [redacted] Guglielmo Moretti
17 — Nicola Pietrangeli presenta [redacted] Gioco a premi del dopo partita
18,30 GR [redacted] Sport - Tuttobasket a cura di Massimo De Luca
19,20 Ascolta, si fa sera
19,25 Jazz, classica, pop
20,30 Otello. Musica di Giuseppe Verdi, con Carlo Cossutta, Margaret Price, Gabriel Bacquier. Direttore Georg Solti
23 — Paola Borboni [redacted] Noi... le streghe. Divagazioni più o meno fantastiche di una donna, sui [redacted] più o meno reali

2

[redacted] 95,6

6 — Un altro giorno [redacted]
8,15 Oggi [redacted] Rubri[redacted] religiosa del [redacted] 2
8,45 Hit Parade. Presenta Emilio Levi (replica)
9,35 Buona [redacted] 12 [redacted] Gran Varietà con Raffaella Carrà, Johnny Dorelli, Vittorio Gassman, Nino Manfredi, [redacted] Morelli, [redacted] Panelli, Paolo Stoppa. Presenta Gianni Agus

Appuntamento con Gassman

11 — Alto [redacted]
12 — GR [redacted] sport. Notizie ed anticipazioni sugli avvenimenti del pomeriggio
12,15 Incontro con [redacted]
12,45 [redacted] Chi si [redacted] Ricordi e buona musica. Programma di Carlo Lof[redacted]
13,40 [redacted] époque e [redacted] Una [redacted] musicale proposta [redacted] Ennio Melchiorre
14 — Domenica con noi. Conduce Franco Nebbia (I parte)
15 — [redacted] a cura [redacted] Guglielmo Moretti [redacted] Gilberto Evangelisti (I parte)
15,50 Domenica [redacted] noi (II parte)
17 — Domenica sport (II parte)
17,45 Domenica [redacted] (III parte)
19,50 Il pescatore di perle. Proposte confidenziali [redacted] pregiudizi di Fran[redacted] Soprano
20,50 Spazio X [redacted] 2 Ce[redacted] — 21,30 [redacted] — 22 Dario Salvatori e l'easy-listening
22,45 Buonanotte Europa. Divagazioni turistico-musicali
23,29 [redacted]

3

[redacted]

[redacted]
7 — Il concerto del mattino (I parte)
7,30 Prima pagina. I giornali [redacted] mattino letti e com[redacted] Franco Cangini
8,25 [redacted] (II parte)
8,45 [redacted] in Italia
9 — La [redacted] di Germano Lombardi
9,30 Domenicatre. Settimanale di politica [redacted] cultura a cura di Franco Calderoni
10,15 I protagonisti. Direttore Rafael Kubelic
11,30 Concerto di valzer
12,45 Panorama europeo
13 — Disco-novità
14 — I [redacted] pianoforte di [redacted]
14,30 [redacted] Philipp [redacted]
14,45 Controsport. Settimanale [redacted] di Giuseppe Mezzera
15 — Musica di [redacted]
16,30 Il passato da salvare. Ricerche e proposte su beni e [redacted] culturali in [redacted]
17 — Invito all'opera [redacted] Jules Massenet
20,15 Vittorio Schiraldi presen[redacted] Il discofilo. Musiche [redacted] soprattutto di ieri
21 — Da [redacted] France. Direttore Lorin [redacted]
22,30 Ritratto d'autore: [redacted]
23,30 Roberto Nicolosi presen[redacted] il jazz. Improvvisazione e creatività nella musica

F

IV [redacted]

[redacted] — Mattutino musicale
7 — Interludio
8 — Concerto operistico
[redacted] Un trio
9,30 Abbado diri[redacted]
10,30 I [redacted] Duo pianistico Eden-Tamir
11 — [redacted] religiosa nella [redacted]
11,55 Interpreti [redacted]: violinista Viktor Tretiakov
12,30 Concerto dell'organista Wijnand Van De [redacted]
13,10 Fogli d'album
13,20 Musiche di [redacted]
14,05 Antologia di interpreti
15,42 Novità discografiche
17,30 Stereofilomusica
19 — La settimana di Georg Philipp Telemann
20 — Concerto sinfonico diretto da Rafael Kubelik
21,30 Folklore
21,50 Concerto del [redacted] Salvatore Accardo [redacted] pianista Ludovico Les[redacted]
23 — A notte [redacted]

V CANALE

8 — Concerto a modo mio
9 — Da un capo all'altro [redacted] mondo
10 — Crescendo in musica
11 — I Re
12 — Scelti per [redacted]
13 — I Cantautori
14 — Tutto jazz
15 — Coktail [redacted]
16 — Meridiani e paralleli
18 — Intervallo
20 — Quaderno a quadretti
22 — Musica leggera in [redacted]

TV ESTERE

Svizzera

10 — [redacted] (c)
11,55 Campionati mondiali [redacted] Sorteggio (c)
13,30 Telegiornale (c)
13,35 [redacted] (c)
14 — Un'ora [redacted] voi (c)
15 — Charlie Chaplin: Il capo reparto
15,30 La grande oasi, documentario (c)
16,10 Il [redacted] delle [redacted] sussurranti, telefilm
17 — Trovarsi in casa, quiz (c)
19 — Telegiornale (c)
19,10 La parola del Signore (c)
19,20 [redacted] della musica: Concerto dell'Orchestra di Leningrado (c)
19,50 [redacted] (c)
20,10 Il Regionale, rassegna di avvenimenti della Svizzera italiana (c)
20,30 Telegiornale (c)
20,45 La luce [redacted] giusti, sceneggiato tratto dal romanzo [redacted] Henry Troyat (terza puntata) (c)
22,05 La [redacted] sportiva (c)
23,05 Telegiornale (c)

Capodistria

19,30 L'angolino [redacted] ragazzi: La macchina fotografica, telefilm della [redacted] «Il carissimo Billy»
20 — Canale 27, I programmi [redacted] settimana (replica) (c)
20,15 Punto d'incontro (c)
FILM 20,35 Si trasporta il colonnello, di Maurice Labro, [redacted] Yves Deniaud e Noël Roquevert (Commedia 1956)
22 — [redacted] Anima [redacted] cuore, con Ray Charles, Cleo Lain e l'orchestra di Jack Parnell (c)
FILM 22,50 Il sogno di Jelly, telefilm della serie «Lancer», con James Stacy (c)

Montecarlo

17,15 Sogni [redacted] occhi aperti, di Arthur Lubin, con Phyllis Avery e Adams Williams (drammatico 1951)
18,45 Telemontecarlo Baby: Bobo & Company
FILM 19,15 Colpo grosso [redacted] Darrin, telefilm [redacted] serie «Vita da strega», [redacted] Elizabeth Montgomery
19,45 Tele menu
19,50 Notiziario (c)
FILM 20 — Tel[redacted]
FILM 21 — Dirai: [redacted] ucciso per legittima [redacted] di Angelino Fons, con Franco Citti e Green Lee
22,30 Oroscopo di [redacted] (c)
22,35 Cinema, [redacted] Dove, come, quando, [redacted] chi andare al cinema (c)
23,05 Notiziario (c)
23,15 Monte Carlo sera

TV NAZIONALE

Rete uno

11 — Dalla Chiesa Parrocchiale di Corsanico (Lucca): **Santa [redacted]**. Commento [redacted] Ferdinando Batazzi
11,55 [redacted] **ed esperienze** [redacted] (c)
12,30 [redacted] **con [redacted] poeta:** Mario Luzi. Un programma di Franco Simongini (c)
13 — **TG l'una,** quasi un rotocalco per la domenica, a cura di Alfredo Ferruzza (c)
13,30 **TG 1 notizie**
14 — Dallo Studio 5 di Roma Pippo Baudo presenta: **Domenica In...** (c) - Cronache e avvenimenti sportivi, [redacted] cura di Paolo Valenti (c)
14,15 [redacted] **sportive** (c) - **In... diretta da Studio** (c) - **Domenica In...** retrospettiva: Il centone (c)
15,50 [redacted] **sportive** (c)
In... diretta [redacted] Studio
16,05 **Giuseppe Balsamo,** sceneggiato, con Jean Marais, Udo Kier, Guy Trejean, Henri Guisol, Doris Kunstmann, Louise Marleau, Olimpia Carlisi. Regia [redacted] André Hunebelle (seconda puntata) (c)
17 — **90° minuto** (c)
17,20 **Bis,** portafortuna [redacted] Lotteria Italia. Gioco [redacted] premi con il concorso dei telespettatori (c)
FILM 18,05 **La famiglia Smith:** Servizio di pattuglia, telefilm con Henry Fonda, Janet Blair, Darleen Carr, Ronny Howard, Michael-James Wixted, Ahna Capri, regia di Herschel Daugherty (c) - **In...** diretta da Studio (c)
18,55 [redacted] **sportive** (c)
19 — **Campionato [redacted] di [redacted]** Cronaca registrata di un tempo [redacted] una partita di serie A (c) - **In...** diretta [redacted] Studio (c)
20 — **Telegiornale**
20,40 **Com'era verde la mia valle,** sceneggiato. Interpretato da: Sian Phillips, Justin Smith, Stanley Baker, Clive Roberts — *In sei puntate, per il piccolo schermo, le vicende della famiglia Morgan (padre, madre, quattro figli maschi ed una ragazza). I Morgan vivono in [redacted] piccolo villaggio di minatori del Galles e...* (c)
21,40 **La domenica sportiva,** cronache filmate e commenti sui principali avvenimenti della giornata, [redacted] cura della Redazione Sport del TG 1 (c)
22,25 **Prossimamente,** programmi per [redacted] sere, [redacted] cura [redacted] Pia Jacolucci (c) - **Telegior**[redacted]

Rete due

12,30 **Qui cartoni [redacted]:** Le avventure dell'energia (prima puntata). — *Capperino: Super fantasma / Mike il trasformista* (c)
13 — **TG 2 -** [redacted]
FILM 13,30 [redacted] **conquista [redacted] West.** Scritto [redacted] prodotto da Jim Byrnes. Interpretato da: James Arness, Eva Marie Saint, Bruce Boxleitner, Kathryn Holcomb, William Kirby Cullen, Vicki Schreck, Richard Killey, Gene Evans, John Crawford, Victor Monica. Regia di Bernard McEveety — *1861: Zeb Machan (ormai entrato nella leggenda del West) torna in Virginia. Genitori, fratello, moglie e figli sono lieti di rivederlo. [redacted] frattempo sta per scoppiare [redacted] Guerra di Secessione e...* (prima puntata) (c)
15,30 **Prossimamente,** programmi per [redacted] sere, a cura [redacted] Pia Jacolucci (c)
15,45 **TG 2 - Diretta sport,** telecronache di avvenimenti sportivi in Italia e all'estero, a cura [redacted] Beppe Berti (c) - Montecatini: **Tiro a volo.** Campionato mondiale piattello (c) - Napoli: **Ippica.** Campionato mondiale amazzoni di trotto (c)
17 — **Rassegna del [redacted] [redacted] i ragazzi:** Recitarcantando. Regia televisiva di Roberto Capanna (c)
18,15 **Campionato Italiano di calcio.** Sintesi di [redacted] tempo [redacted] una partita [redacted] serie B
18,40 **TG 2 - Gol [redacted]** (c)
FILM 18,55 **Joe Forrester: Il complice,** telefilm con Lloyd Bridges. Regia di Alf Kjellin (c)
19,50 **TG 2 - [redacted] aperto**
20 — [redacted] - [redacted] **sprint,** fatti [redacted] personaggi della giornata sportiva (c)
20,40 **Cyrano,** commedia musicale, con Domenico Modugno, Catherine Spaak, Graziel[redacted] Polesinanti, Berto Gavioli, Gianfranco Bocca, Pietro Valsecchi. Regia teatrale e televisiva [redacted] D'Anza — *Liberamente ispirato al testo scritto nel 1897 dal francese Edmond Rostand, Cyrano, spadaccino [redacted] poeta, questa volta è costretto anche [redacted] cantare* (c)
21,45 **TG [redacted] - Dossier,** [redacted] documento della settimana (c)
22,40 **TG 2 -** [redacted]
22,55 [redacted] Guido Mazzon. Ripresa televisiva dal «Como Jazz». Presenta Franco Fayenz. Regia di Alberto Gagliardelli

TV PRIVATE

La redazione non garantisce l'esattezza dei programmi in quanto soggetti a possibili variazioni all'ultimo momento.

Tele Torino — Canali 61-50-32-43

12 — **Superclassi[redacted]** [redacted] (i filmati delle canzoni della hit parade)
12,45 **Speciale casa**
FILM 13,05 **Le demone,** di Cliff Brown, [redacted] Anne Libert, Britt Nichols. Horror 1974
FILM 17 — **Zanna [redacted] e il cacciatore solitario,** di Alfonso Brescia, con Robert Wood, Marisa Longo. Avventuroso 1976 — *Due allegri cacciatori si scontrano con l'uomo che spadroneggia su tutta [redacted] città. Al loro fianco c'è un [redacted] lupo*
18,30 **[redacted] per i più piccoli:** L'uomo più forte del mondo
19 — [redacted] (Il mondo dello spettacolo visto dagli stessi protagonisti)
19,50 **I [redacted] di [redacted] Disney**
20,15 **[redacted] storia del [redacted]** (Ultima puntata)
FILM 20,30 [redacted] **York [redacted] departement:** Un muro [redacted] diffidenza (telefilm)
FILM 21 — **Arle di [redacted],** [redacted] Marcel Carné, con Jean Gabin, Folco Lulli, Ave Ninchi, Arletty. Sentimentale 1954 — *Vecchio pugile, divenuto allenatore, [redacted] scoperto un ragazzo di cui può fare un campione. Le cose sulle prime si mettono bene, finché una ragazza non infila i bastoni fra le ruote*
FILM 22,30 **Kiss [redacted] e [redacted] Vannelli** (filmati musicali)
FILM [redacted] — **Riderai [redacted]** — Una rassegna di commedie italiane: **Licenza premio,** di Max Neufeld, con Nino Taranto, Carlo Croccolo. Comico

Tele Studio Torino — Canale [redacted]

[redacted] — **Doppio [redacted]** (programma musicale)
9,30 **Claudio [redacted] in [redacted] di registrazione**
10,30 [redacted]
11 — **[redacted] città [redacted]** (a cura di Antonio Foti)
11,45 [redacted] **casa**
12,10 **Spedizionieri doganali [redacted] convegno a Villa Sassi**
12,30 **Annunci**
FILM 12,45 **Il figlio di Spartacus,** [redacted] Sergio Corbucci, con Steve Reeves, Jacques Sernais. Avventuroso 1962 — *Centurione romano combatte le legioni che illegalmente spadroneggiano sulla Lidia*
14,30 [redacted] **la mente, lo spazio, il tempo**
FILM 15,35 **Telefilm**
FILM 16,20 [redacted]
18,10 **Ciao ciao:** Marziano tuttofare — Boby possum — Le avventure di Ettorre — Tekkaman (cartoni animati)
19 — [redacted] **Torino-Parma** valevole per la Coppa Primavera
FILM 20,30 [redacted] di George Ovadia, [redacted] Paul Smith. Comico 1976 — *un caporale israeliano, un gigantesco suo amico [redacted] un ambiguo giovinetto alle prese [redacted] un feroce sceicco, capo dei fedayn*
22 — [redacted] **plop**
FILM 23,15 **Quel [redacted] giorno della [redacted] conti**
FILM 0,50 **La mano [redacted] la morte,** [redacted] Sergio Garrone, con Klaus Kinski, [redacted] Damon. Avventuroso

Tele Europa 3 — Canale 58

FILM 10 — **Lo [redacted] il bastardo, il rinnegato,** [redacted] Richard Matthews, con George Nader, Dominique Wilms. Avventuroso
FILM 11,30 **Quattro [redacted] El [redacted]** [redacted] A. Mariscal, [redacted] jr., Chano Urueta. Western 1973
FILM 13 — **Nel paradiso terrestre lo vivo come Eva,** di Zigmond Sulistrowski, con Kitty Wolf. Commedia 1971
14,30 **Captain Phatom** (cartoni animati)
FILM 15 — **Billy [redacted] Show** (telefilm)
FILM 15,30 **Le armi segrete del [redacted] Fiascone,** di [redacted] Deville, con [redacted] Hirsh. Commedia 1975 — *Attorucolo di [redacted] viene [redacted] dagli [redacted] per un ufficiale tedesco, e dai tedeschi per una superspia*
FILM 17 — **Operazione Kappa, sparate a vista,** di Luigi Petrini, [redacted] Mario Cutini, Maria Pia Conti. Dramma criminale 1977
18,30 [redacted]
FILM 19 — **L'allenatore [redacted]** (telefilm)
FILM 19,30 **Roger Ramjet** (telefilm)
[redacted] — **Concerto [redacted]** (musica classica)
FILM 20,30 **L'ultima [redacted],** di Edward Dmytryck, con Richard Widmark, Henry Fonda, Anthony Quinn. Western 1958
FILM 22 — **Il gabbiano azzurro** (telefilm)
FILM 22,30 **Il detective in pantofole** (telefilm)
FILM 23 — **[redacted] dell'assassino,** di Sidney Hayers, con Joan Collins, James [redacted]. Drammatico 1973 — *Padre [redacted] uccisa [redacted] sequestra il presunto assassino [redacted] tortura fermandosi solo quando [redacted] di averlo [redacted] di [redacted]*
FILM 0,30 **Film**

Videogruppo — Canale 52

7,15 **Svegliamoci insieme**
FILM [redacted] — **La [redacted] sogni proibiti,** [redacted] Jacques Doniol-Valcroze, con Marie Dubois. Drammatico
10 — [redacted] (documentario)
10,30 [redacted]
FILM 11 — **Leonor,** [redacted] Juan Bunuel, con Michel Piccoli, Liv Ullman. Drammatico 1975 — *Signore [redacted] basso Medioevo riesce a far resuscitare [redacted] moglie, che per continuare a mantenersi in vita, ha bisogno del sangue di molti bambini*
12,30 **Speciale casa**
FILM 13 — [redacted] (telefilm)
FILM 14 — [redacted] **Hawey,** di Norman Eaurog, con Elvis Presley. Commedia 1962
16 — **Special show**
16,30 **La conquista [redacted] spazio** (cartoni animati)
FILM 17 — **I [redacted] volanti,** [redacted] Edward Sutherland, con Stan Laurel, Oliver Hardy. Comico 1942
18,30 **Cartoni** [redacted]
19 — [redacted]
19,30 **Le** [redacted]
FILM 20 — **I cannoni [redacted] Sebastian,** [redacted] Henry Verneuil, con Anthony Quinn, Charles Bronson. Avventuroso 1968
21,50 [redacted] **visione**
22 — [redacted] **Willer** (cartoni animati)
FILM 22,30 **Un uomo solo,** di Jean-Pierre Mocky, con Jean-Pierre Mocky, Sylvie Breal. Drammatico 1971
FILM 0,10 **Cinque per l'inferno,** di Frank Kramer, con Gianni Garko, Margaret Lee, Klaus Kinski. Bellico 1969 — *Un tenente americano, un siciliano, [redacted] scassinatore, un esperto in esplosivi [redacted] acrobata, paracadutati in Italia, debbono rubare un piano segreto che i tedeschi custodiscono in una villa sorvegliatissima*
FILM 1,30 **I diavoli volanti**
FILM 3,30 **Un** [redacted]
FILM 5 — **Gli occhi freddi della [redacted]** di Enzo G. Castellani, [redacted] Giovanna Ralli, Frank Wolff. Giallo 1971

G. R. P. — Canale 42

FILM 7 — **Il richiamo [redacted] campane,** di Manuel Mur Oti, con Susanna Canales, Luis Prendes. Drammatico 1955
7,45 **[redacted] giornali [redacted] oggi**
FILM 8,30 **[redacted] dell'uragano,** di George Fraser, [redacted] Muriel Smith. Drammatico 1965 —
FILM 10 — **Due prostitute a Pigalle**
11,20 **Crystali, pattuglia spaziale** (cartoni animati)
12 — **Vangelo festivo**
FILM 12,15 **Mica [redacted] la ragazza,** di François Truffaut, con Bernadette Lafont, Claude Brasseur. Drammatico 1972
13,30 **Questo grande, grande [redacted]** (interviste, anticipazioni e curiosità)
14 — [redacted]
15,30 [redacted]
18 — [redacted] (concorso per aspiranti show girls)
19 — **Canale 42** (i programmi della prossima settimana)
19,30 **Saper vivere** (a cura [redacted] Francine Fiore)
20 — **La [redacted]** (rubrica d'arte [redacted] di Luigi Carluccio)
FILM 20,30 **[redacted] ragazza [redacted] stivali rossi,** di Juan Bunuel, con Catherine Deneuve, Fernando Rey. Commedia 1975
22 — **Documentario**
22,30 [redacted] **Torino**
FILM 23,30 **Nata** [redacted]
1 — [redacted]
FILM 2,30 **Di [redacted] non c'è n'è [redacted],** [redacted] Alfredo Giannetti, con Senta Berger, Lino Capolicchio, Vittorio Caprioli. Commedia 1974
FILM 4 — **Lo sceriffo,** di Phil Rosen, con Sheila Manners. Western 1937
FILM 5,30 **Io so chi [redacted] ucciso,** di Rolf Olsen, con Curd Jurgens. Drammatico 1970

Tele Subalpina — Canale 46

FILM 16 — **Chi è più matto ha ragione,** [redacted] François Reichembach, con Raymond Devos, Paula Moore. Comico 1973 — *Tre evasi [redacted] manicomio tentano di raggiungere Nizza inseguiti dai proprietari della clinica, da un poliziotto [redacted] da [redacted] ladra russa*
FILM 17,25 **I tre volti [redacted],** di Mario Bava, con [redacted] Karloff, Michèle Mercier. Horror 1963
FILM 18,50 **[redacted] detective,** [redacted] Romolo Guerrieri, [redacted] Franco Nero, Florinda Bolkan. Poliziesco 1970
FILM 20,35 **Il letto rosa,** di Rolph Thiele, con Daliah Lavi. Sentimentale 1964 — *Dopo diverse avventure sentimentali, un giovane tedesco s'innamora di [redacted] ragazza francese. Ma scoppia [redacted] guerra, [redacted] arriva la chiamata alle armi*
FILM 22 — **Nuda dal fiume,** [redacted] Jan Kader, con Milena Dravic. Dramma psicologico 1976

I CINEMA DI TORINO

CRITICA		PUBBLICO	
Capolavoro	●●●●●	Eccezionale	OOOOO
Ottimo	●●●●	Successo	OOOO
Favorevole	●●●	Consensi	OOO
Discusso	●●	Discordi	OO
Mediocre	●	Scarso	O

Film segnalati dalla critica: [redacted] (Arci-Zenit). [redacted] ad associazioni convenzionate [redacted] l'Agis. Cinema: Arco, Roma.

QUESTA [redacted]
TUTTOLIBRI
SPARLIAMO [redacted] BRECHT

cinema prime visioni

Cinema	Film	Giudizio
AMBROSIO c. Vitt. Eman. 52 Tel. 547.007	[redacted] fuoco, di Mic[redacted] Wimer, con James Coburn, Sophia Loren, Eli [redacted] (Usa - Colori) — V[redacted] di un [redacted]ico morto in un attentato, cerca con l'aiuto [redacted] «mercenario» [redacted] assassini del marito. [redacted] 14,35; 16,35; 18,20; 20,20; 22,30. Non viet. [redacted]	Critica ●● Pubblico OOOO [redacted]
ARCO-INC c. Pr. Oddone 31 Tel. 484.621	[redacted] profondo, di Michael Chrichton, con Geneviève Bujold, [redacted] Douglas, Richard Widmark (Usa - Colori) — Thriller ad alta suspe[redacted] [redacted] di Robin Cook. Non vietato. Orario: 15; 16,45; 18,35; 20,20; 22,15. ★ Drammatico	Critica ●● Pubblico OOOO [redacted] L. 2000
ARISTON v. Lagrange 21 Tel. 546.147	Io, grande cacciatore, di Anthony Harvey, con Martin Sheen, Sam Waterston, Harvey Keitel (Usa - Col.) — Nel 1840 in California, [redacted] soldato e indiano Comanche si contendono un meraviglioso stallone. Or.: 14,40; 16,30; 18,30; 20,30; 22,30. Non viet. ★ [redacted]	Critica ●●● Pubblico OOOO Ingresso 3000
ARLECCHINO c. Sommeiller 22 Tel. 587.190	Marito in prova, di Melvin Frank, con George Segal, Glenda Jackson (G.B. - Colori) — Litigi e dispetti [redacted] un vedovo e una divorziata che hanno deciso di unire le loro solitudini. Non viet. Orario: 14,30; 16,30; 18,30; 20,30; 22,30 ★ [redacted]	Critica ●● Pubblico OOOO Ingresso L. 3000
ARTISTI [redacted] V. Artisti Tel. 831.374	Pornowest, di Jean-Marie Pallardy, con Alice Arno, Gilda Arancio, Martine Azenco, Vera Valmont (Francia - Colori) — Sconfinate praterie [redacted] West non più teatro di cruenti duelli ma di eccitanti imprese erotiche. [redacted] Orario: 15; 16,30; 18; 19,30; 21; 22,30. ★ Erotico	PRIMA VISIONE non recensita [redacted] L. 2500
ASTOR v. Viotti 8 Tel. 519.516	I guerrieri della notte, di Walter Hill, con Michael Bech, James Remar, Deborah van Vankelbourg (Usa - Colori) — A New York capo di una piccola banda di teppisti vuole ottenere il controllo della città. [redacted] 14,30; 16,30; 18,30; 20,30, 22,30. Viet. 18. ★ Drammatico	Critica ●●● Pubblico OOOOO Ingresso [redacted]
AUGUSTUS p. C.L.N. 246 Tel. 530.714	Liquirizia, di Salvatore Samperi, con Christian De Sica, Ricky Gianco, Barbara Bouchet (Italia - Colori) — Scatenati goliardi degli Anni 60 allestiscono folle recit[redacted] che finisce [redacted]. Orario: 14,30; 16,30; 18,20; 20,20; 22,30. Viet. 14. ■ Commedia	Critica ●● Pubblico OOOO Ingresso L. 3000
CAPITOL v. S. Dalmazzo 24 Tel. 540.605	[redacted] di morire, di Gianni Martucci, con Marc Porel, George Hilton, An[redacted]maria Rizzoli (Italia - Colori) — Buoni e catt[redacted] nel turbine [redacted] terrorismo e della violenza nel capoluogo lombardo. Viet. 14. Orario: 14,30; 16,30; 18,30; 20,30; 22,30. ★ Drammatico	Critica ●● Pubblico OOOO [redacted] L. 3000
CENTRALE d'Essai v. Carlo Alberto 27 Tel. 540.110	Il prato, [redacted] Paolo e Vittorio Taviani, con [redacted] Placido, Saverio Marconi, [redacted] (Italia - Colori) — Drammatica storia e fine di due giovani [redacted] della stessa ragazza. Presentato alla [redacted] di Venezia. Orario: 15,45; 18; 20,15; 22,30. Non viet. ★ Drammatico	Critica ●●● Pubblico OOOOO Ingresso L. 2500
COLOSSEO v. M. Cristina 73 Tel. 651.034	Malabimba, di Andrew White, con Katell Laennec, Patricia Webley, Maria Angela Giordan (Usa - Colori) — Turpe storia di un'adolescente avviata alla professione più antica del mondo. Viet. 18. Orario: Ap. ore 16; Ult. 22,30. ■ Commedia [redacted]	PRIMA VISIONE non recensita [redacted] L. [redacted]
CORSO c. Vitt. Eman. 50 Tel. 510.702	Uno [redacted] extraterrestre... poco extra e molto terrestre, di Michele Lupo, con Bud Spencer, Cary Guffey (Italia - Colori) — Bonario sceriffo stringe amicizia con piccolo marziano che fa prodigi con misterioso aggeggio. Orario: 14,40; 16,30; 18,20; 20,25; 22,30. Non [redacted]. ■ Avventuroso	Critica ●● Pubblico OOOOO Ingresso [redacted]
CRISTALLO v. Goito 5 Tel. 650.71.00	[redacted] di Gillo Pontecorvo, [redacted] Volonté, Molina, Saverio Marconi (Italia - Colori) — La [redacted] e i drammi dei quattro rivoluzionari [redacted] compirono l'attentato in cui perdette la vita Carrero Blanco. Orario: 14,10; 16,10; 18,20; 20,20; 22,30. Non viet. ★ Drammatico	Critica ●●● Pubblico OOOO Ingresso L. 3000
DORIA v. Gramsci Tel. 542.422	Attimo per attimo, di Jane Wagner, con Lily Tomlin e John Travolta (Usa - Colori) — Storia d'amore fra una signora dell'a[redacted] borghesia americana delusa dal marito e un bel ragazzo che vive di espedienti. Orario: 14,30; 16,30; 18,30; 20,30; 22,30. Non viet. ★ Commedia dramm.	Critica ●● Pubblico OOOO Ingresso [redacted]
GIOIELLO v. C. Colombo 31 Tel. [redacted]	Molière, di [redacted] Mnouchkine, con Philippe [redacted] Josephine Derenne, (Francia - Colori) — Il grande commediografo [redacted] dalla vita tumultuosa visto come uomo e come artista. [redacted] a Cannes. [redacted] ap. ore 16. Film 16,15; 21,30. [redacted] viet. ■ Commedia drammatica	Critica ●●■ Pubblico OOOO Ingresso [redacted]
IDEAL c. Beccaria 4 Tel. 541.523	Rocky II, di Sylvester Stallone, con Sylvester Stallone, Talia Shire, Burt Young (Usa - Colori) — Timido pugile italo-americano torna sul ring contro campione del [redacted]uesta volta gli va meglio. Or.: 13,50; 16,05; 18,10; 20,15; 22,30. [redacted]. ★ Comm. drammatica	Critica ●●■ Pubblico OOOOO Ingresso L. 3000
LILLIPUT v. XX [redacted]. 15 bis Tel. 537.100	Ratataplan, di Maurizio Nichetti, con Maurizio Nichetti (Italia - Colori) — Ameno, surreale architetto cerca la felicità nella frenetica confusione della Milano di oggi. Film presentato alla Mostra di Venezia. Orario: 14,20; 16; 17,40; 19,20; 21; 22,40. Non viet. ■ Commedia	Critica ●●■ Pubblico OOOOO Ingresso [redacted]
LUX Gall. S. Federico Tel. 541.283	Agente 007 Moonraker, di [redacted] Gilbert, con Roger Moore, [redacted]el Lonsdale, Corinne Cléry (G. B. Colori) — Bond contro folle scienziato che [redacted] spazio progetta di sterminare la popolazione terrestre. Orario: 14,50; 17,25; 19,50; 22,30. ★ [redacted]	Critica ●●■ Pubblico OOOOO Ingresso L. 3000
METROPOL v. Pr. Tommaso [redacted] Tel. 650.54.70	Erotic Sex Orgasm, di Jean Marie Pallardy, con Alice Arno, [redacted] Arancio, Claude Sendron, Evely[redacted] Scott (Francia - Colori) — Le due ormai note porno-dive [redacted] un nuovo [redacted] il cui titolo promette [redacted]. Orario: 14,30; 16,30; 18,30; 20,20; 22,30. Viet. 18. ★ Erotico	[redacted] VISIONE non recensita Ingresso L. 2500
MILANO LUCE ROSSA v. Milano 8 Tel. 530.265	Deep [redacted]one europea, [redacted] Gerard Damiano, con Linda Lovelace: [redacted] Lovelace (Usa - Colori) — Linda e Laura, affette da una c[redacted] malformazione sessuale, ne inu[redacted] con [redacted] possibili cure. Orario: Ap. ore 10; ultimo 22,30. Viet. 18. ★ [redacted]	[redacted] VISIONE non recensita Ingresso L. 2000
[redacted]E v. Pomba 7 Tel. 518.850	[redacted] Jekyll e [redacted] Signora, [redacted] Steno, con [redacted] Villaggio, Edwige Fenech, Gianrico Tedeschi (Italia - Colori) — Disavventure casalinghe per [redacted] dalla doppia personalità: [redacted] giorno lavoratore, di notte «viveur». Orario: 14,30; 16,30; 18,30; 20,30; 22,30. Non viet. ★ Commedia	OGGI [redacted] PRIMA Ing[redacted] L. [redacted]
[redacted] v. Arsenale 31 [redacted]. 532.448	Assassinio su commissione, di B. Clark, con C. Plummer, D. Sutherland, J. Mason (G.B. - Colori) — Originale interpretazione dei delitti di Jack lo Squartatore, sui quali viene chiamato a indagare Sherlock [redacted]. Orario: 14,20; 16,25; 18,25; 20,25; [redacted] Non viet. ■ Giallo	Critica ●● Pubblico [redacted] Ingresso L. 3000
ORFEO p. Carlina Tel. 518.114	Le porno [redacted] Justine, di Joe D'Amato, con Alice Arno, Gilda [redacted] (Italia - Colori) — La supersexy [redacted] francese nei panni di Justine, ragazza ninfomane e pervertita. Orario: 15; 16,30; 18; 19,30; 21; 22,30. Viet. 18. ★ Commedia erotica	PRI[redacted] non [redacted] Ingresso L. 2500
PRINCIPE v. Princ. d'Acaia 45 Tel. 760.951	Malabimba, di Andrew White, con Katell Laennec, Patricia Webley, Maria Angela Giordan (Usa - Colori) — Turpe storia di un'adolescente avviata alla professione più antica del mondo. Viet. 18. Orario: 15; 16,30; 18; 19,30; 21; 22,30. ★ Commedia erotica	[redacted] recensita Ingresso L. 2500
REPOSI v. XX Sett. 15 Tel. 531.400	Poliziotto o canaglia, di Georges Lautner, con Jean-Paul Belmondo, Marie Laforet, Michel G[redacted] (Francia - Colori) — Poliziotto incurante [redacted] regole, elimina da solo delinquenti e poliziotti corrotti. Orario: 14,10; 16,15; 18,20; 20,25; 22,30. Non viet. ★ A[redacted]	Critica ●● Pubblico OOOO [redacted] L. 3000
ROMANO [redacted]ia Subalpina Tel. 510.145	Chiaro di donna, di Costa-Gavras, con Yves Mo[redacted] Romy Schneider, Romolo Valli (Francia - Colori) — Cinquantenne quasi vedovo e bella quarantenne in crisi, si incontrano e si illudono [redacted] ritrovato la felicità. [redacted]rio: 14,30; 16,20; 18,20; 20,25; 22,30. Non viet. ★ Commedia dramm.	Critica ●● Pubblico OOOO Ingresso L. 2500
STUDIO RITZ v. Acqui 2 Tel. 830.521	Un dramma borghese, [redacted]no Vancini, con [redacted] Nero, Lara Wendel, Dalila [redacted] Lazzaro (Italia - Colori) — Un padre turbato dalla figlia [redacted]scente che rivede dopo anni. Presentato alla Mostra di Venezia. Orario: 16,30; 18,30; 20,30; 22,30. Viet. 14. ★ Drammatico	Critica ●●● [redacted] OOOO Ingresso L. 2500
TORINO v. Buozzi 6 Tel. 530.355	La porno matrigna, di George Zarvoulaco, con Berte Bersum, Chris Spyropoulos (Grecia - Colori) — Fortunato fanciullo trova nella seconda moglie di suo padre gioie che la mamma non avrebbe potuto dargli. [redacted] 14,30; 16; 17,46; 19,10; 21; 22,30. Viet. 18. [redacted]	PRIMA VISIONE non recensita Ingresso L. 2500
VITTORIA v. Roma 336 Tel. 561.789	La luna, di Bernardo Bertolucci, [redacted] Jill Clayburgh, Matthew Barry, [redacted] Gwynne (Italia - Colori) — Celebre soprano realizza di non [redacted] il [redacted]io adolescente; inizia così con lui [redacted] rapporto ambiguo ma efficace. Orario: 14,30; 17,10; 19,45; 22,30. Viet. 14. ■ Drammatico	Critica ●●● Pubblico OOOOO [redacted] L. 3000

proseguimenti prime visioni

Cinema	Film	Giudizio
ACAPULCO v. Donizetti 6 Tel. 651.264	Il [redacted] di velluto grigio, di Dario Argento, con Michael Brandon, Mimsy Farmer (Italia - Colori) — Omicidi e terrore intorno ad un m[redacted] «pop». L'assassino sarà rivelato [redacted] sua stessa vittima. Orario: 16,30; 18,30; 20,30; 22,30. Viet. 14. ★ Giallo	RIEDIZIONE (1972) Ingresso L. [redacted]
[redacted] [redacted]. Sacchi [redacted] Tel. 511.293	Dove vai se il vizietto non ce l'hai?, di Franco Martinelli, con Renzo Montagnani, Paola Senatore ([redacted]lia - Colori) — Divertenti avventure di un omo[redacted] alle [redacted] bellissime donne. Viet. 14. Orario: 14,05; [redacted],45; 17,25; 19,05; 20,45; 22,30. ■ [redacted]	PRIMA VISIONE non recensita Ingresso L. 1200
ELISEO piazza Sabotino Tel. 335.98.15	Il cacciatore, di Michael Cimino, con Robert De Niro, Christopher Walker, John Savage (Usa - Colori) — Lucida e crudele rappresentazione dell'ef[redacted] bellica, attraverso le esperienze di tre amici. (5 Oscar) Orario: 19 - 22. Viet. 14. ■ Guerra	Critica ●●● Pubblico OOOO Ingresso L. [redacted]
[redacted] via Cigna 47 Tel. 486.560	Caro papà, di [redacted] Risi, [redacted], Aurore Clement, Julien Guiomar (It.-Fran.-Canada - Colori) — Il difficile rapporto tra un padre superindustriale e un figlio inclinato al ribellismo terroristico. Non viet. Orario: Ap. ore 20. ★ Drammatico	Critica [redacted] Pubblico OOOO [redacted] L. 1200
LA PERLA c. De Gasperi 28 Tel. 584.791	Ma che sei tutta matta?, di Howard Zieff, con Barbra Streisand, Ryan O'Neal (Usa - Colori) — Abile donna d'affari, dirigente [redacted] un'industria di profumi, decide [redacted] riportare sul ring ex-campione di pugilato. Orario: 15,20; 17,40; 20; 22,30. ★ Commedia	Critica ■● Pubblico OOOO Ingresso L. 1500
MAFFEI v. Pr. Tommaso 5 Tel. 683.[redacted]	Squadra supersexy sotto il segno del Sagittario, [redacted] Warner Hedmon, con Ole Soltoft, Paul Hagen, Sarah Stromberg (Svezia - Colori) — Belle fanciulle con in comune il segno zodiacale rallegrano le folle maschili. Orario: 14,30; 16; 17,40; 19,10; 20,50; 22,30. Viet. 18. ★ [redacted].	PRIMA VISIONE non [redacted] Ingresso L. 2500
MASSAUA p. Massaua 9 Tel. 795.803	Tiro incrociato, di Stuart Rosenberg, [redacted] Charles Bronson, Jill Ireland, Rod Steiger (Usa - Colori) — Bionda amante di un boss della mala ri[redacted]ra in Svizzera. Il suo ex [redacted] vuole morta, l'F.B.I. la preferisce viva. Orario: 16,30; 18,30; 20,30; 22,30. Non viet. ★ [redacted]	Critica ●● Pubblico OOOO Ingresso L. 1500
MASSIMO [redacted]. Montebello 8 Tel. 876.061	Capitan Rogers nel 25° [redacted] di Daniel Haller, con Gil Gerard, P[redacted] Heusley, Henry Silva (Usa - Col[redacted]) — Fra robot, astronavi e galassie, le strepitose avventure di un coraggioso e lesto astronauta. Non vietato. Orario: 14,40; 16,40; 18,40; 20,40; 22,40. ■ [redacted]	Critica ●● Pubblico OOOO Ingresso L. 1500
PUNTODUE d'Essai [redacted]. Garibaldi 30 Tel. 545.245	Il [redacted] di Mike Nichols, con Dustin Hoffman, Anne Bancroft, Katharine Ross (U[redacted] - Colori) — Giovane «bene» appena conseguita la laurea si [redacted]ore della figlia della propria a[redacted] Oscar [redacted] la regia. Orario: 15; 17; 18,50; 20,40; 22,30. [redacted]. ■ [redacted]	[redacted] (1968) Ingresso L. 1200
SEXY MOVIE [redacted] [redacted]. Belgio 53 Tel. 874.171	Esperienze erotiche di femmine in calore, di Fernando Merlino, con Agata Lys, Alberto De Mendoza, Marisa Porcel, Carmen Platero (Spagna - Colori) — Incessante [redacted] avventure erotiche e sfrenatezze sessuali. [redacted]: 15; 16,30; 18; 19,30; 21; 22,30. [redacted]. 18. ★ Erotico	PRIMA VISIONE [redacted] recensita Ingresso L. 1500
STATUTO v. Cibrario 16 Tel. 487.051	Il cacciatore, [redacted] Michael Cimino, con Robert De Niro, Christopher Walker, John Savage (Usa - Colori) — [redacted] e crudele rappresentazione dell'ef[redacted] bellica, [redacted] esperienze [redacted] amici. V. 14. [redacted] Oscar). Orario: 15; 18,30; [redacted] ★ Guerra	Critica ●●● Pubblico OOOO Ingresso L. 1200

seconde e [redacted] visioni

ACAPULCO (via Donizetti 6, p. Nizza, [redacted] 651.264)
Vedi proseguimenti 1ª [redacted]

APOLLO (largo Giachino 91, tel. 215.685)
Il padrino, M. Brando, A. Pacino. Non viet. [redacted] 18,30; 22. ★ Drammatico

[redacted] (v. Nizza 348, [redacted] 697.068)
Il gatto venuto dallo spazio, K. Berry, S. Duncan. ★ Avventuroso

ERBA RAGAZZI (corso Moncalieri 241, tel. 690.467)
oggi ore 14,30-16,30 Davy Crockett e i pirati, di W. Disney con F. Parker. ★ Avventuroso
Colori. Fuori programma di cartoni animati.

ERBA D'ESSAI (corso Moncalieri 241, tel. 690.467)
questa sera ore 20 Maratona del brivido: «Il caso Drabble», di D. Siegel; «Who l'uomo dai due volti», di J. Gold; «La spia che vide il suo cadavere», di L. Johnson; «La morte dietro il cancello», di R. Baker. Viet. 14; «Gli occhi della notte», di T. Young. Viet. 14.

FARO (via Po 30, tel. 832.214)
Zombi 2. Viet. 18. Or.: 15,10; 17; 18,50; 20,40; 22,30. ★ Fanta-horror

FIAMMA (corso Trapani 57, tel. 372.057)
California Suite, W[redacted] Matthau, Jane Fonda, [redacted] Caine. Non viet. ■ Commedia

GIANDUJA MARIONETTE LUPI
oggi ore 16 Il gatto con gli stivali, con le Marionette Lupi. Precede cartoni [redacted]

HOLLYWOOD (corso R. Margherita 106, tel. 851.904)
La poliziotta della squadra del [redacted] costume, Edwige Fenech. Non viet. ★ Commedia

KELLER STUDIO (v.le Madonna Campagna 1, tel. 215.813)
Ore 19 proiezione straordinaria [redacted] Lilingston. ★ Documentario
Ore 20,45 per il ciclo dedicato al regista A. Lattuada Sono stato io. ★ Drammatico
Presente in sala Alberto Lattuada che aprirà un dibattito con gli spettatori.

ZETA RAGAZZI (via Cibrario 98, tel. 772.907)
La grande avventura continua, (parte 2ª), di F. Zuniga, con R. Logan. Ore 15; 17. ★ [redacted]
Baby sitter in sala. Per le proiezioni [redacted] vedi zona Francia.

[redacted] CENTRO

[redacted] (corso Reg. Margherita 134, tel. 280.000)
sullo schermo [redacted] di una casalinga. ★ Erotico
[redacted] Porno [redacted] con «Lisa tutta panna e...». Viet. 18. Ore 16-21.

CABARET VOLTAIRE (v. Cavour 7, tel. 516.046)
«La botte del Cinema»: proiezioni dalle 16 alle 24 continuate. Erotismo nel cinema: Ninfomania p[redacted] - Pornoshow e Bizzarre sex. Novità assoluta. Ingresso soci. ★ Erotico

MOVIE CLUB (v. Giusti 8, tel. 544.077)
L'amico americano, di Wim Wenders, con B. [redacted]nz, D. Hopper. Ore 20; 22,15. ■ Drammatico

PO (v. Po 21, tel. 510.496)
Squadra antifurto, T. [redacted] Non viet. ★ Poliziesco

REGINA (c. R. Margherita 123, tel. 530.686)
Francesca erotiche di una ninfomane. Colori. Viet. 18. ■ Erotico

VITT. VENETO (p. Vitt. Veneto 5, tel. 871.842)
DOPPIA LUCE ROSSA Pornoestasi. Viet. 18. ■ Erotico

CROCETTA - S. RITA - MIRAFIORI

ADRIANO (via Sacchi 65, tel. 587.715)
1855 la prima grande rapina al treno, Sean Connery. ★ Avventuroso

GIARDINO-CINEOCCHIO (v. Monfalcone 62, tel. 326.873)
L'impero dei sensi, di Nagisa Oshima, con E. Matsuda, T. Fuji. Viet. 18. Ore 20,30; 22,30. ★ Drammatico erotico

S. RITA * (v. Vernazza 28, tel. 325.066)
Le avventure di Peter Pan. Apertura 20,15. ★ Disegno animato

VINZAGLIO (corso D. Abruzzi 102, tel. 596.126)
Per la serie grandi gialli: Quattro mosche di velluto grigio, di Dario Argento, con Stefano Satta Flores, Bud Spencer, Mimsy Farmer. Viet. 14. Or.: 20,20; 22,30. ★ Giallo

ZONA S. PAOLO

AMERICA (via Fréjus 27, tel. 446.764)
I [redacted] Douglas. ★ Avventuroso

SAN PAOLO (v. Cesana 60, tel. 372.637)
La misteriosa Pantera Rosa e il diabolico ispettore Clouseau. Non viet. Or.: 15; 16,30. ■ Diseg[redacted]
Due pezzi di pane, Vittorio Gassman, Philippe Noiret. Non viet. Ore 20. ★ Commedia drammatica

ZONA FRANCIA

BERNINI (c. Tassoni 3, [redacted] 773.843) [redacted] piccolissimi peccati. ★ Commedia

DIVINA PROVVIDENZA
domani: [redacted] di Navarone. ■ Guerra

[redacted]EDRA * (v. B[redacted] 30, tel. 774.567)
Formula Uno febbre della velocità. ★ Documentario

NUOVO ODEON (v. Venalzio 8, [redacted] 772.362)
Lo squalo n. 2, Roy Scheider, L. Gary, M. Hamilton. Techn. Non viet. Ap.: 16; 18; 20; 22,20. ★ Drammatico

ZETA d'Essai (v. Cibrario 98, [redacted] 772.907)
Cristo si è fermato a [redacted] di F. Rosi, con G. M. Volonté, L. Massari, I. Papas. ore 19,45; 22,30. ★ Drammatico

ZONA S. DONATO

ROMA - INC. (v. S. Donato 40 bis, tel. 487.765)
Happy Days la banda dei fiori di pesco. ■ Commedia

UM[redacted] [redacted] Ascoli 30, [redacted] 485.912)
[redacted] più accesa del secolo. ★ A[redacted]
Tenente Colombo. ★ [redacted]

VALDOCCO * (v. Salerno 12, tel. 484.117)
domani: Futureworld, 2000 anni nel futuro. Techn. Ap.: 15. ★ Fantascienza

MADONNA CAMPAGNA - LUCENTO

JOLLY (v. Venaria 130, tel. 290.161)
DOPPIA LUCE ROSSA: sullo schermo [redacted] Le more in grande allegria. Viet. 1[redacted] ■ [redacted]
[redacted] palcoscenico: «Giusi».

LUCE * (str. Lucento 3, tel. 731.615)
L'insegnante balla con tutta la classe. ■ Commedia

LUINI * (v. Luini 90, tel. 290.339)
domani: Heidi in città. ★ Disegno animato
Viaggio 7° pianeta. ★ Fantascienza

ZONA [redacted] - REGIO PARCO

FALCHERA (v. Tanaro 30, tel. 262.1666)
Il [redacted] venuto dallo spazio. [redacted] viet. ★ [redacted]

LANTERI * (c. G. Cesare 80, tel. 264.134)
Bermude fossa maledetta. ■ Drammatico

MAIOR (largo G. Cesare 105, tel. 287.974)
Disposta al piacere. Viet. 18. ★ Commedia erotica

REBA[redacted]ENGO * (P. Rebaudengo 22, tel. 284.526)
Tora! Tora! Tora! Ore 21. ★ Guerra

ARCI-ZENIT (v. Corelli 1, tel. 267.697)
Ciclo Marco Ferreri: L'udienza, con U. To[redacted]zzi, C. [redacted] 20,30. ★ Commedia
■ Segnalato [redacted] critica.

ZONA VANCHIGLIA - BORGO PO

ERIDANO d'Essai (corso Casale 106, tel. [redacted])
Il paradiso può [redacted] W. Beatty, J. Christie. Ore 20,15; 22,30. ■ Commedia

[redacted] - LINGOTTO

CABIRIA RAGAZZI (p. Bengasi, tel. 6060.553)
La bella addormentata nel bosco, di W. Disney. Ore 15; 16,45. ■ Disegno[redacted]

CABIRIA d'Essai (p. Bengasi, tel. 6060.553)
Ferdinando il duro, di A. Kluge, con Heinz Schubert. Ore 20,30; 22,30. ★ Drammatico
■ Segnalato dalla critica.

CUORE * (v. Nizza 56, tel. 687.668)
I grandi film da rivedere: FBI operazione gatto, di W. Disney, con D. Jones, H. Mills. Techn. Ap.: ore 15. ★ Avventuroso

S. [redacted] * (v. Ormea 4, tel. 682.471)
Battaglia nella [redacted] Ore 21. ■ Fantascienza

[redacted] (v. Nizza 170, tel. 693.617)
Mario [redacted] è l'ultimo guappo. Non viet. ■ Drammatico

* Cinema a carattere [redacted]

CINEMA CINTURA

ALM[redacted]
[redacted]: Saxofone.
ALPIGNANO
Dora: La svignata.
Lido: Blue Movie.
AVIGLIANA
Corso: Spartacus.
BEINASCO
Bertolino: Taverna Paradiso.
[redacted] Ecco l'impero [redacted]. V. 18.
BORGARO
Royal: Patrick. Viet. 14.
[redacted]
Ideal: Questa terra è la mia terra.
BUTTIGLIERA ALTA
Ferrero: L'altra metà [redacted] cielo.
[redacted]
Peter: Tutti a squola.
CARMAGNOLA
Elios: 4 bassotti per un da[redacted]
Lux: Zombi 2. Viet. 18.
Margherita: [redacted] Adolfo in arte Führer.
Splendor: Contro 4 bandiere. Non viet.

CASELLE
Italia: Tutto suo padre.
Roma: Il giocattolo.
CASTIGLIONE
Florida: Exibition stricke.
CHIUSA S. [redacted]
Gloria: Interiors.
[redacted]
Cinecittà: Dimenticare Venezia.
Moderno: Dove vai se il vizietto non ce l'hai?
Politeama: Fantasmi.
[redacted]
Calabiana: Tiro incrociato. Non viet.
Italia: Labirinto, Ventura. Non viet.
CUORGNE'
Perona: Bianco, rosso e...
Margherita: Dramma borghese. [redacted]

[redacted]**O**
[redacted] napoletano.
GIAVENO
Alfieri: Convoy.
S. Lorenzo: Verso il Sud.
[redacted]
Calabiana: Letti selvaggi. V. 14.
MONCALIERI
[redacted] I contrabbandieri di [redacted] Lucia. Mario Merola. [redacted]
NICHELINO
Superga: Napoli [redacted] 9, [redacted] Merola, Nunzio [redacted] Marco [redacted] rondino
[redacted]
Eden: Lo squalo [redacted].
[redacted]
[redacted] La banda [redacted] gobbo.
[redacted] Superandy [redacted] brutto di Superman.
[redacted]
Hollywood: Tiro incrociato.
Italia: Sceriffo extraterrestre.
Nuovo: Banana Republic.
Primavera: Guerrieri dell'inferno.
Ritz: Ratatapian.

CINEMA PIEMONTE LIGURIA

ALESSANDRIA

Alessandrino: La Luna.
Ambra: Sella d'argento.
[redacted]: chiuso.
[redacted] lo grande cacciatore.
[redacted] erection.
[redacted] La poliziotta [redacted] ora del bu[redacted]stume.
Moderno: Rocky 2.
ACQUI TERME
Ariston: Attimo per attimo.
Cristallo: Mistero signora scomparsa.
Garibaldi: [redacted]tasmi.
Italia: Mazinga contro Goldrake.
CASALE MONFERRATO
Moderno: Profondo rosso.
Nuovo: Storia del piacere.
Politeama: Moonraker operazione spazio.
Vittoria: Attimo per [redacted].
CASTELLAZZO BORMIDA
Rivoli: Tutti a squola.
CASTELCERIOLO
Macallè: [redacted]
FELIZZANO
Comunale: riposo.
GAVI LIGURE
Il Forte: Il vizietto.
NOVI LIGURE
Cristallo: La porno amante.
Iris: Moonraker operazione spazio.
Italia: La Luna.
Moderno: Tutti probabili assassini.
OVADA
Lux: Animal house.
Moderno: Il testimone.
[redacted] Il padrino.
SAN SALVATORE [redacted]
Comunale: L'ingorgo.
SERRAVALLE SCRIVIA
Astor: Un caldo corpo di femmina.
Lux: Filo da torcere.
TO[redacted]
Moderno: Hair.
[redacted] La Luna.
[redacted] Buon compleanno Topo-[redacted]
VALENZA PO
Nuovo Italia: Avalanche Express.
Teatro: Uno [redacted] (alla sera); al pom.: Le avventure di Bianca e Bernie.
Politeama: riposo.
VOGHERA
Arlecchino: Oliver story.
Galvani: La Luna.
Roma: Laurence d'Arabia.
Sociale: Il vizietto.

ASTI

Lux: Dimenticare Venezia.
Politeama: Rocky II.
Salone: Killer fish.
Splendor: Sex erection.
Teatro: I giorni cantati.
Vittoria: Ma che sei tutta matta?
CANELLI
Balbo: Il giocattolo.
Regina d'Oro: La collegiale svedese.
MONCALVO
Nuovo: Sexy simphony.
NIZZA
Aurora: Sexy mania di una moglie.
Lux: Grease.
Sociale: Il segreto di Agatha Christie.
Verdi: Truck drivers.
SAN DAMIANO
Lux: Patrick.
Splendor: Attenti a quei due... ancora insieme.
Cristallo: Tepepa.

[redacted]

Corso: Ratatapian.
Fiamma: Moonraker.
Italia: Blue porno college.
Lanteri: [redacted] papà.
Nazionale: Profezia.
[redacted]
Corino: I guerrieri della notte.
Eden: Capitan [redacted] 25° [redacted]colo.
[redacted]
Astra: Pornopalla.
[redacted]NE VAGIENNA
Alfieri: [redacted] donna tutta sola.
[redacted] S. DALMAZZO
[redacted] I quattro [redacted] vaggia.
Don Bosco: Godzilla.
[redacted]
Nuovo: Blow up.
BRA
Impero: Attimo per attimo.
Politeama: Ma [redacted] tutta matta?
Vittoria: Hair.
[redacted]
Nuovo: Un matrimonio.
Lux: Le arti [redacted] Bruce [redacted]
CARAGLIO
Splendor: Tenente Kodjack il [redacted] tuo.
CAVALLERMAGGIORE
S. Giorgio: American Graffiti.
[redacted]
CEVA
Doria: In cerca di [redacted] Goodbar.
COSTIGLIOLE SALUZZO
Nuovo Moderno: riposo.

DRONERO
Ritz: Arriva un [redacted] libero e selvaggio.
FOSSANO
Astra: I guerrieri [redacted] notte.
Iride: Bestialità.
MONDOVI'
Corso: Dove osano le aquile.
Italia: Torino violenta.
MONESIGLIO
Italia: La [redacted] li vede morti.
ORMEA
Ariston: Sbirri [redacted]
PIASCO
La Rosa: Le maliziose.
[redacted]
[redacted] Zombi.
ROBILANTE
Robilantese: riposo.
SALUZZO
Civico: I guerrieri della [redacted].
Italia: Labirinto.
Splendor: La più bella avventura di [redacted].
SAVIGLIANO
Aurora: riposo.
Nazionale: Amici miei.
Ritz: ore 15,30: Braccio di Ferro; ore 19: Il Cacciatore.
VERZUOLO
Corso: Peccati jean e...
[redacted]
[redacted] riposo.

NOVARA

Astra: I pornogiochi.
Coccia: La luna.
[redacted] Due volte donna.
Excelsior: [redacted] violento [redacted] Thay-Pan.
Faraggiana: Profezia.
Vittoria: Ratatapian.
S. Cuore: Lo squalo n. 2.
ARONA
San Carlo: Le avventure di Peter Pan.
Roma: L'inferno sommerso.
Moderno: Uno strano tipo.
Lux: Dimenticare Venezia.
[redacted]
[redacted] Zingari del [redacted] (pomeriggio); Il cacciatore (sera).
[redacted]: Pornodelirio.
Lux: Easy rider.
DOMODOSSOLA
[redacted] Bocca [redacted] fuoco.
[redacted] Attimo per attimo.
GALLIATE
[redacted] Happy, [redacted] la banda [redacted] fiori [redacted]
[redacted]
Italia: Tornando a casa.
GRAVELLONA TOCE
[redacted] Frankestein junior.
[redacted]
[redacted] L'uomo in ginocchio.
OMEGNA
[redacted]
TRECATE
[redacted] Spartacus.
Vittoria: Animal [redacted].
[redacted]
Apollo: Johnny [redacted] da un in-[redacted].
[redacted] Pornostory of Christine.
Vip: I misteri delle Bermude.
[redacted] (Intra): Avalanche Express.
Sociale (Pallanza): Moonraker operazione spazio.
CANNOBIO
Odeon: Un dollaro d'onore.
Diana: [redacted] grandi [redacted].

VERCELLI

Astra: Sexy emotion.
Civico: Porno shock.
Nuovo Italia: Ma che sei tutta matta?
Principe: Un tipo straordinario.
Verdi: Le [redacted].
[redacted] L'ultima onda.
[redacted]
[redacted] La porno ninfomane.
CRESCENTINO
[redacted] L'ultima [redacted] piacere.
[redacted]
[redacted] La banda [redacted].
Lux: chiuso per ferie.
LIVORNO FERRARIS
[redacted] e arrivederci.
SALUGGIA
[redacted] Pornoeroticomania.
SAN [redacted]
[redacted] conto Ufo Robot.
SANTHIA'
[redacted] Dalla Cina con furore.
[redacted] Patrick.
TRINO
[redacted] Cassandra crossing.
[redacted] non si sappia in giro.
TR[redacted]
Lux: Preparate i fazzoletti.

BIELLA

[redacted] Il mondo porno di due [redacted]
Impero: Zombi 2.
Marconi: [redacted] Spencer è Eli il ladrone.
Mazzini: Documentario [redacted] Walt Disney.
Odeon: Poliziotto e canaglia.
Sociale: Hair.
[redacted]
Teatro [redacted] Heidi [redacted] scuola.
[redacted]
[redacted]: Il piacere del peccato.
[redacted] Le chiamavano Bilbao.
Radar: Il dottor Zivago.
[redacted]
[redacted] pom. I supereroi [redacted] Supergulp; sera Gli intoccabili.
Nuovo Grand: Tutto accadde [redacted] venerdì.
Primavera: Cugine mie.

GENOVA

[redacted]dor: Bocca di fuoco.
Ariston: Erotic sex [redacted].
Astor: Ratatapian.
Augustus: Jesus Christ Superstar.
Gioiello: Sexy blue.
Grattacielo: Le ali della notte.
[redacted] della notte.
[redacted] Io, grande cacciatore.
Lux: Liquirizia.
Nuovo [redacted] Fuga [redacted] notte.
[redacted] Uno sceriffo [redacted]stre.
Olimpia: Assassinio su commis-[redacted].
Orfeo: [redacted].
[redacted] Hair.
[redacted]
Rivoli: Chiaro [redacted] donna.
Smeraldo: Pornomarket.
[redacted] Rocky II.
Verdi: Moonraker: operazione [redacted]zio.

SAVONA

[redacted] (ore 21): La compagnia «Duetiesse» presenta «Uno, cento, mille, Achille, Achille».
[redacted]: Sceriffo extraterrestre, [redacted] extra e molto terrestre.
Eldorado: Rocky II.
[redacted] Poliziotto o carogna?
[redacted] Moonraker operazione [redacted]zio.
Olimpia: Il corpo della [redacted].
Jolly: Bruce [redacted] il dominatore.
Lux: Piccole donne.
Filmstudio: Animal House.
[redacted]
[redacted] Dr. Jekill e gentile [redacted]
Ritz: Hair.
ALBENGA
Astor: [redacted] programma.
[redacted] Il corpo [redacted] ragazza.
[redacted]: Nuovo programma.
ALBISSOLA MARE
[redacted] Tu [redacted] l'unica donna [redacted]
[redacted] MONTENOTTE
[redacted] La poliziotta [redacted] buon costume.
Cristallo: [redacted] e [redacted] due [redacted]re insieme.
La Rosa: [redacted] ravvicinati [redacted] tipo.
[redacted]
[redacted] Capitan [redacted].
[redacted]
Odeon: Amore [redacted].

IMPERIA

[redacted] poliziotta [redacted] squadra [redacted] costume.
[redacted] sporca ultima notte.
Centrale: Interiors.
[redacted] Poliziotto o canaglia.
Imperia: Sergente Pepper's.
[redacted] n. 2, [redacted].
DIANO [redacted]
[redacted] Cristo [redacted] fermato a Eboli.
[redacted]
[redacted] Unico [redacted] fumo.
Zeni: La sirenetta.
ARMA DI [redacted]
Capitol: I [redacted] delle Bermude.
Centi: Napoli, serenata calibro [redacted].
RIVA [redacted]
[redacted] La sorella di Ursula.
SANREMO
Ariston: Attimo per attimo.
Ritz: Fantasy.
[redacted] Piaceri particolari.
Mignon: Splendore nell'erba.
Centrale: Ratatapian.
Lux: Hard-core: disposte [redacted] pia[redacted].
[redacted] Arancia meccanica.
[redacted] Cambio di sesso.
Supercinema: Agente [redacted] Moonraker.
[redacted]
Europa: [redacted] express.
Impero: Più forte, ragazzi...

Teatro MACARIO
OPLA'
GIOCHIAMO INSIEME
Spettacolo musicale
MACARIO
MADY [redacted]
Prenotazioni tel. [redacted]

[redacted]
ABBONAMENTO
[redacted]
L. 20.000-15.000-14.000

TEATRO GOBETTI - Ore 21
Domani ore 15,30 e 21
CAMPANINI
FRANCO **BARBERO**
in *PALETTO GIOANIN*
[redacted] 'D [redacted]
Tre [redacted] comicissimi di
[redacted]
2° mese [redacted] repliche
Tel. 544.582 - 556.246

Teatro NUOVO ore 21,30
Domani ore 15,30
[redacted]
con [redacted] KUSTERMANN
[redacted]

PALASPORT
domani ore 14,30
50° AVIS TORINO
[redacted] INCONTRO-SPETTACOLO
NO STOP
Ingresso libero

GIANDUJA MARIONETTE LUPI
oggi, domani e giovedì ore 16,30
«IL GATTO CON GLI STIVALI»
ogni martedì, mercoledì e [redacted]
[redacted] *PER RAGAZZI*
Inf. V. S. Teresa 5 - Tel. 530.238

TEATRO ARALDO
ore 21,15
TEATRO DELL'ANGOLO
«IL RE [redacted]»

TEATRO CABARET CENTRALINO
questa sera e domani ore 22
TEO TEOCOLI
Inf. pren. [redacted] (837.500)

TORINO ESPOSIZIONI
5° Padiglione
MOSTRA MINERALI
Oggi [redacted]
Domenica ore 9-19
ESPOSTI DECINE DI [redacted] MINERALI ED UN CAMPIONE DI ROCCIA LUNARE

ARRIVA
IL
POETA SALTIMBANCO

TEATRI

[redacted] Porno [redacted] perna» e... sullo schermo «Ninfomanie [redacted] una casalinga». Viet. 18. Ore 16 - 21.
ALFIERI: [redacted] 21 [redacted]ani ore 15,30 unico ed ultimo spettacolo: Festival dell'Operetta «Santarellina». Pren. cassa Teatro Inf. 535.440.
[redacted] - Vendita abbonamenti a 5 spettacoli: or. continuato 9.30-20.
ARALDO (v. Chiomonte 3 - tel. 331.764) ore 21.15 «Il Re [redacted]» del Teatro dell'Angolo da un [redacted] anonimo medioevale, domani ore 16 La storia del Re Superbo.
CARIGNANO: ore 21. Domani ore 15,30 e 21 Giulio Bosetti - Ugo Pag[redacted] «[redacted]», di [redacted] con [redacted] Bonfigli, Ginella Bertacchi e la partecipazione di [redacted] Borboni. Tel. 544.582 - 556.246 (4ª recita).
CENTRALINO (837.500): [redacted] 22 Cabaret con Fosco Gasperi, Teo T[redacted].
[redacted] Scuola di teatro piemontese [redacted] Farassino, Scaglione [redacted]. Iscrizioni c. Moncalieri [redacted]1, tel. 690.467.
GIANDUJA MARIONETTE LUPI: oggi ore 16 «Il gatto con gli stivali», con le Marionette Lupi - precede cartoni animati.
GOBETTI: stasera ore 21, domani ore 15,30-21 Carlo Campanini - [redacted] in [redacted] 'd Mongardin», 3 [redacted] Dino [redacted] Pren. via Roma [redacted], [redacted] 544.582 - 556.246.
ITALIA: da venerdì 19 ore 21,15 Gipo Farassino [redacted] «Turin bei [redacted]» Prenot. [redacted] 138, [redacted] 696.4021.
MACARIO: [redacted] 21,15 «Oplà giochiamo insieme». [redacted] tel. 558.922.
NUOVO - [redacted] VALENTINO: questa [redacted] ore 21,15, do[redacted] 16 «Il Teatro delle Dieci» in «Trappola per topi» di Agatha [redacted]; 3° anno di repliche. Pren. c. M. d'Azeglio 17, tel. 655.552.
NUOVO - SALA OFF: questa [redacted] ore 21,30, domani ore 16 e 21,30 il «Teatro del Sallo» in «Gran bontà delle vite», [redacted] Rivoluzione nera. Pren. c. M. d'Azeglio 17, [redacted] 655.552. Ultime 3 recite.
TEATRO NUOVO: [redacted] 21,30, domani [redacted] 15,30 [redacted] è Billy the [redacted] con [redacted] Kustermann e Giancarlo Nanni. Telef. 544.582, 556.246, 655.552. Sconto abbonati T.S.T. Ultime 2 recite.
PICCOLO REGIO: [redacted] 17,30 [redacted] vivo: Ricordo [redacted] Giacomo Lauri Volpi. Presentazione di Giuseppe Pugliese: [redacted] libero.
TEATRO STABILE: Vendita abbonamenti Stagione '79-'80, via [redacted] 49.
G[redacted]O - Autunno musicale - PICCOLO TEATRO (p. Matteotti, 39): Gruppo Iris - Ore [redacted], Ingresso L. [redacted].

[redacted] DI VINOVO: oggi ore 14,30 corse al trotto - Premio Cipro L. 5.000.000. Ristorante, bar.

RITROVI

AL SAGATELLE (str. Cavoretto, 2): ore 21.
ARLECCHINO: ore 21 La Troupe.
BELLE ARTI: ore 15,30-21 Les Premieres.
CASTELLINO: ore 21 I Falchi.
CLUB 84: ore 21 Gruppo 5.
DU PARC: 15,30-21 orch. Romy.
EDEN: 15,30-21 Boccaccio 71.
FARO: 15,30-21 Gli Araldi.
GARDEN: ore 21 I Quadrifogli.
LA PERLA: 15,30-21 I Marmittoni.
[redacted]
[redacted]CIPE: 21 Gli Avenida.
[redacted] (ex Gay): 15,30-21 N. Riforma.
[redacted]DERO: ore 21 Holiday Sound.

CLUB GRAN [redacted] del Valentino - Piano [redacted]. Tel. 659.330.
[redacted] **- PIANO BAR** (V. Verdi, 10 - [redacted]. 537.346): G. Palumbo - [redacted] folk con Dino Lattanzio.
[redacted] **EDWARD** - [redacted] (Catandra 16) A. [redacted] CIA.
MINI CABARET [redacted]. 613.660).
Q[redacted]D - [redacted] (Unione Sov. 409, t. 613.492): Renzo Gallino.
SAN GIORGIO - Valentino - Ristorante - danze: orch. Pino show e I Vocalmen.
SHAKER-PIANO BAR [redacted]. Battisti 3, tel. 532.492): [redacted]. Tho[redacted] e Christine.

[redacted] (via Sacchi, 16): ore [redacted].
LE [redacted] DISC.: 15 giovani; 21 spett. sexy sexy (S. [redacted] 14).
TRIANGOLO [redacted] AMERICANA (via Fabrizi 71).
VILLA GAY DISCOTECA: ore 21.

GALLERIE E MUSEI

ARTE 121 (Nizza 121) Sergio Unia.
[redacted] (Bertola 31): Rincicotti.
[redacted] Mairani.
GALLERIA [redacted] VILLATA (Cerrina Monf., Al; tel. 0142 943.304): Personale [redacted] Riccardo Licata sino [redacted] 27 ott.
GISSI [redacted]. Solferino 2): Selez. pittori contemporanei. Or.: 10-13; 16-20. Lunedì chiuso.
I [redacted] (S. [redacted] 20/c - t. 518.947): Le culture precolombiane: Perù e Colombia.
[redacted] (De Gasperi 35): Galliani.
LA [redacted] - ASTI: Cino Bozzetti.
PALAZZO [redacted] (p.za San Giovanni 2): Disegni [redacted] sceni e [redacted] del Primo Rinascimento. Mostra a [redacted] Gabinetto Nazionale delle Stampe, organizzata dall'Assessorato per [redacted] Cultura [redacted] Provincia [redacted] Torino. Or.: 9-12,30; 15-19,30.
[redacted]**RA** (c. Cairoli 32, tel. 877.344): 6ª rassegna [redacted] pittori della Galleria Pirra.
PROMOTRICE B. A. Valentino: 137ª Esp. Arti [redacted]. Or. 10-12; 15-18.
QUAGLINO (p. S. Carlo 177): [redacted]. Coppo.
S. [redacted] Victor Jung Bertinat.

ASSOCIAZIONE [redacted]
[redacted] ARTE MODERNA

[redacted] Marino Marini grafica.
APPRODO: [redacted] Guido Chiti.
[redacted] Le vecchie case di Renzo Ravazzotti.
DA[redacted] personale Giuseppe [redacted].
LA BUSSOLA (v. [redacted] 9): Personale di [redacted] Pignatelli.
LA GIOSTRA - [redacted] Pietro Morando.
[redacted] Adriano [redacted].

[redacted] **NAZIONALE DEL** [redacted] (Palazzo Chiablese): oggi chiuso.
MUSEO MARIONETTA PIEMONTESE - [redacted] Gianduja (v. S. [redacted] 5, tel. 530.238).

OGGI AL **NUOVO ROMANO**
Il [redacted] lungo applauso della Mostra di Venezia...
Tutta Parigi acclama [redacted] fulgida Romy Schneider...
Dopo tante delusioni abbiamo [redacted] il gusto [redacted] cinema...
Yves [redacted] è uno come tutti noi...
Un film insolito, lunare, appassionante...

YVES MONTAND ROMY SCHNEIDER
Chiaro di Donna
un film di
COSTA-GAVRAS
ROMOLO VALLI
ROBERTO BENIGNI

TELEVISIONI SVIZZERE

Che cosa vedremo nei prossimi 6 giorni

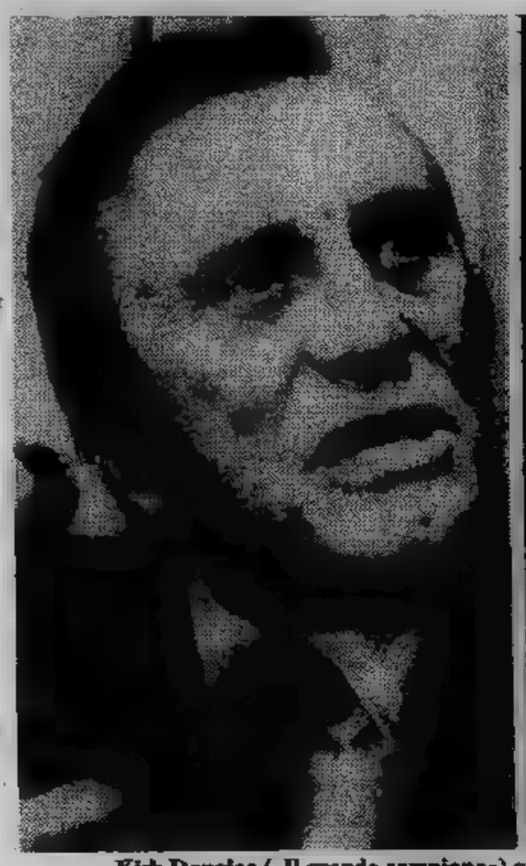

Kirk Douglas («Il grande campione») e Neal («Golfo Messico»)

FILM

LUNEDI' — *Alle 20,40 sul* uno, *il drammatico* Golfo Messico *1950. E' tratto celebre ro- Hemingway:* Ave- e avere, *che ebbe già sua versione cinematografica regia di Howard Hawks e l'interpreta- dalla coppia Humphrey Bogart-Lauren Ba-* *Questa il film diretto Curtiz gli interpreti John Garfield Patricia Neal. La si snoda fra Messico Stati Uniti dove Morgan, l'interprete principale, appena tornato dalla guerra, campa motoscafo ra, trasportando un trafficante di d'opera clan-* *Ma il viaggio finisce colpi di pistola e la sua viene messa questro. alla disperazione Morgan sua imbarcazione e di portare un gruppo di che hanno fatto un colpo. Si spara ancora muoiono tutti. Capodistria Svegliati uccidi, ciclo a Carlo Lizzani. Montecarlo alle 22,35 bara del vampiro, regia di Fer- Mendez.*

MARTEDI' — *Altro film drammatico sulla due in onda alle 21,30. E'* Il grande campione *con la regia di Mark Robson, interpretato da Kirk Douglas. Kelly è un pugile fraso pieno di sfortuna. All'inizio cameriere in un bar. Diventa l'amante figlia del proprietario: la sposa, ma sono lì continue. L'abbandona per tentare la scalata al ring. Ha successo: soldi e titoli. Commette però un mucchio di sciocchezze e si ritrova con la moglie ma non riesce a eludere la sua natura di egoista spietato e il destino terribile che lo quadrato.*

Peppino De Filippo l'interprete del film Lo scocciatore *che onda 20,30 Capodistria. manda onda 21, con John Garfield Micheline Presle.*

MERCOLEDI' — *I due nazionali non hanno film. Capodistria propone 22,15,* Les femmes *per la regia di Jean Aurel con Brigitte Bardot e Maurice Ronet. E' la storia di uno scrittore, Jérome accumulato debiti il suo editore viaggi e le ispirano, perciò l'editore gli consiglia di andare per il mondo scrivere la autobiografia. Si procura una segretaria e parte per l'Italia.*

GIOVEDI' — *Solo telefilm su primo e secondo. Occorre andare su Telemontecarlo 21, godersi un* Risveglio dinosauro, *un classi- fantascienza. Capo- manda in onda alle 20,30 I di Fort Canby. E' western romantico dove protagonista incontra in forte assediato dagli indiani antica fiamma e qui si riaccende vecchia passione.*

— *Un film comico Totò datato 1945 sul primo, alle 21,30* (Il ratto sabine). *Disse Totò:* «Non si può far ridere se non il dolore, fame, la solitudine di certe squallide camere ammobiliate alla fine di una recita in qualche provincia, la vergogna dei calzoni lisi e il bisogno un caffelatte». *Le parole del grande comico sembrano il sunto della trama di questa pellicola diret- che appunto vicende di una compagnia scalcinata che riesce ad avere suc-*

Margaret Lee

Alternativa a Totò su Capodistria 20,30 Lo specchio della follia. *Regia di Bernard Girard. Montecarlo programma alle 22,45* L'iguana dalla lingua di fuoco *con la regia di Willy Pareto.*

SABATO — *Il primo e il secondo canale non hanno film. Capodistria alle 20,30 trasmette* Colpo da maestro al servizio di sua maestà britannica. *Sul filone di* Sette uomini d'oro, *Michele Lupo firma questa pellicola che spiegata titolo. Interpreti Harrison, Adolfo Celi, Margaret Lee. Alle 21 Montecarlo* Un omicidio consentito dalla legge poliziesco *con Jean-Pierre Mocky Marion Game.*

GLI ALTRI PROGRAMMI DELLA SETTIMANA

Einstein e il maggiordomo

LUNEDI' — Primo canale, *misfatti della sigaretta* Paolo Graldi, regia Saraceni. I veleni del molti ed espongono cuore e polmoni e apparato circolatorio a rischi gravi. Quando ci si accorge dei danni spesso può nulla. questa giunto il professor Sergio Leszl direttore della seconda clinica medica del Sant'Orsola di Bologna. Intervengono lo scrittore Lecco, l'erborista Blumstein e la dottoressa Tamburino. Non mancheranno le polemiche originate dalla puntata precedente. Alle 20,40 sul secondo *Storie dall'Europa* (*Quattro anni di carcere per Franz Blum*) un Burkhard Driest.

MARTEDI' — uno, 20,40, il filmato inchiesta di Wanda Amodei e Bosio, *Il processo, film dal vero.* vicende di contro Freda, Ventura e Gian- alla quarta puntata. Segue, alle 22,15, *Rag, Swing e...* E' la quarta puntata da Tony Palmer e dedicata al *rythm and blues*. Partecipano alla trasmissione Leroy Jones, Stevie Wonder e Pat Boone. Sulla rete due «Dossier» presenta *Einstein: universo anno zero*, programma in tre puntate a cura di Ruggero Orlando. Questa seconda puntata è dedicata agli ormai famosi e misteriosi buchi neri dell'universo.

MERCOLEDI' — E' ancora il tenente Kojac che dipana una vicenda serrata sul primo canale alle 20,40 (Buona fortuna). Un dinamitardo tiene in scacco la polizia ma Kojac indaga fra gli esperti

Ad Albert Einstein è dedicata la rubrica «Dossier»

del ramo e lo inchioda dopo una lotta all'ultimo sangue. Sempre sul primo alle 21,35 *Storie allo specchio* a cura di Guido Levi. Tocca a Edo un minatore di 42 anni raccontare la sua vita che si svolge in un villaggio minerario nei pressi di Grosseto. Che cosa significa ancora oggi per un uomo trascorrere parte della vita in una galleria di una miniera?

La due, alle 20,40, manda in onda *Morte passo di valzer*. E' la puntata conclusiva dello sceneggiato di Vieri Razzini liberamente tratto dal romanzo *Fire burn* di John Dickson Carr. Prima dello sceneggiato, alle 19,05 Macario dà la sua *Buonasera* sui testi di Leo Chiosso Sergio D'Ottavi e Mauro

GIOVEDI' — Sul primo, alle 20,40, un programma registrato qualche tempo fa su Ray Charles, il fenomenale pianista e cantante di colore che si esibisce nei suoi brani più semplici. Alle 22,40 Orson Welles presenta *I racconti del mistero*; il telefilm odierno s'intitola: *Il testamento di Kate*. Farà rabbrividire di paura anche gli appassionati del genere. La rete due, alle 20,40, trasmette *Un processo per stupro*, premio Italia 1979. E' stato realizzato da sei donne nel corso di un processo che si è svolto lo scorso anno a Latina (il programma venne già trasmesso con grande successo lo scorso aprile). Segue, sempre sul secondo canale, il telefilm *La casa di carta* della serie *Gli infallibili tre*, una delle tante avventure degli intrepidi investigatori privati Gambit e della bella Purdey.

VENERDI' — Sul primo canale alle 13, si può *Agenda* una rubrica Franca De Paoli spiegherà come risolvere alcuni piccoli problemi casalinghi. sera 19,20 telefilm serie *Tre nipoti e un maggiordomo*, secondo va onda la seconda puntata *L'affare Stavisky* interpre- Pietro Biondi, l'attore che in passato diede il volto a Mussolini. Dopo il programma delle 23,15 diretto e commentato da Ugo Gregoretti, *Il fonografo italiano*, alle 22,45 *L'agente Fish*.

SABATO — Telefilm sulla alle 19,20 *Tre nipoti maggiordomo: Un parco tutto nostro* con Brian Keith e Sebastian Cabot. Jody e Buffy vogliono compagno giochi il ragazzino Bickie che non può allontanarsi casa perché deve badare al fantasiosi ragazzi cercano di come da giochi un vasto prato abbandonato. Dovranno lottare chi vuole invece adibire il posteggio d'automobili. Alle *Fantastico*. Varietà premi con Loretta Goggi, Beppe Grillo Parisi impegnati resuscitare i *Canzonissima*. Alle 21,55 collegamento il dell'Opera di per la consegna dei David di Donatello, i noti premi per le opere cinematografiche. due appuntamenti con la prosa 20,40. Viene trasmessa la tragedia versi *Il principe di Homburg* giudicato il capolavoro del drammaturgo poeta tedesco Heinrich Von Kleist.

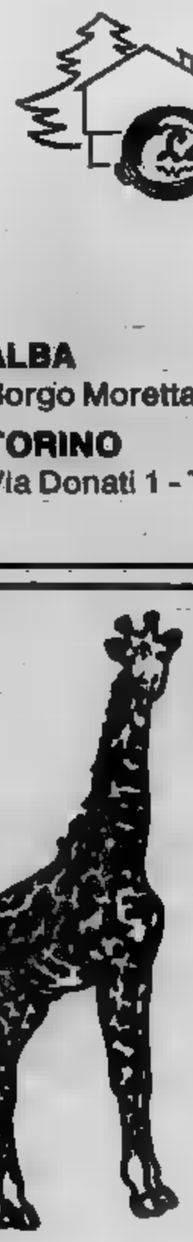

tipica cucina piemontese

La Capannina

dei Gallina

ALBA
Borgo Moretta - Tel. 0173/43.952

TORINO
Via Donati 1 - Tel. 54.54.05

PARCO SAFARI DELLE LANGHE

Murazzano

Restando sulla Vostra auto potrete ammirare:

Leoni - Tigri
Elefanti - Giraffe
Rinoceronti - Zebre
Antilopi ecc...

PARCO GIOCHI BIMBI
BAR - ENOTECA
Tel. (0173) 791.142

Giallo, rosa, nero: i romanzi della settimana

Giallo Mondadori n. 1601

L'invisibile Green

L'INVISIBILE SI- GREEN, di John Sladek, Mondadori n. 1601, lire 900.

PER favore, sorridere e restare immobili!, avvertì il fotografo. Vent'anni trascorsi a riprendere spose e pargoletti, lo avevano reso indifferente all'espressione dei e quindi non gliene importava proprio nulla se i loro volti apparivano allegri o meno. Tutto quello che gli stava a cuore, anche in quel momento, era eseguire una composizione sotto l'aspetto tecnico-professionale tutte le macchie rosee dei volti dovevano quindi risultare distribuite sul vetro smerigliato della macchina fotografica da studio.

Tornò a infilarsi sotto la nera e guardò di nuovo il gruppo.

Accidenti! una delle chiase; e si era mossa, rovinando l'insieme: si era infatti spostata in avanti, verso il basso, e di non più un viso, ma un bel cranio calvo. Le altre sei macchie rosee si mossero a loro volta per guardare la settima.

— Signori, per favore, restate fermi, e bene eretti sul busto... — lì esortò il fotografo. No, decisamente, c'era qualcosa che non andava. Emerse un'altra volta drappo e fissò indispettito il gruppo.

Uno dei «Sette solutori» — il vecchio dall'aspetto bizzarro, caratterizzato grandi baffi candidi — era in avanti, con la fronte che quasi sfiorava le ginocchia. Dal dorso gli spuntava il manico di legno di un coltellaccio, conficcato tra le scapole.

— Maledizione! — esclamò a bassa voce il fotografo.

Tutti restarono immobili per diversi secondi, fissando il vecchio piegato su se stesso, finché uno del gruppo gli posò una sulla spalla e lo scosse lievemente, mentre lo ammoniva: Suvvia, smettetela, sir Tony! sbrigarci a fare questa benedetta foto!

Il vecchio si rimise nella posizione normale passandosi il braccio sulla spalla, si tolse dalla schiena il finto manico di coltello. — Pensavo — disse poi sorridendo — un cadavere ci stesse nella fotografia. Dopo tutto o non siamo un club che si occupa di

L'unica del gruppo si sforzava di trattenere le risa, mentre i due uomini più giovani borbottavano e apparivano Il fotografo li diede non in qualche modo a rimettere il gruppo in posa.

— Fermi così — avvertì poi, mentre tornava a infilarsi sotto il drappo nero. Quei tipi erano dunque i soci di specie «Club degli assassini», si disse.

Romanzo di Urania n. 805

Le acque della morte

LE ACQUE DELLA di Irvin A. Greenfield, di Urania n. 805, lire 900.

C'E' qualcosa sul mio visore — disse Dugan. — Posizione ottantaquattro gradi, velocità cinque nodi, profondità sette braccia.

Jessup orientò il visore secondo la direzione e la profondità indicate.

— Sono loro — disse. — Munsey, mettiti in posizione intermedia, starò basso, Dugan in alto. — Aspettò che i compagni della squadra si nella giusta posizione, poi ordinò loro di attivare i raggi acustici. — Ora — disse. — Attacchiamoli!

Gli squali lungo il canale: almeno trenta, molto grossi.

I raggi fecero effetto. Gli squali si cominciarono a muoversi in cerchio, come impazziti. Poi, d'un tratto, uno di loro, grigio ed enorme, si scagliò contro il raggio, col solo risultato di venire in su verso la superficie e di ricadere poi dimenandosi in una specie di capriola. dopo l'altro, squali attaccarono i raggi congiunti, e l'acqua ribollì furiosamente ai corpi scossi sussulti.

— Aumentare l'intensità acustica — dinò Jessup.

squali cominciarono a indietreggiare, poi, di colpo, si girarono filando verso il mare aperto.

— Munsey — gridò Jessup — inseguiamoli! — Spinse avanti la leva dell'acceleratore, e il sottomarino-vedetta scattò veloce, con una lieve sbandata. Munsey esattamente sopra lui. — Dov'è il ragazzo? — chiese Jessup.

— Proprio dietro voi — gli rispose la voce di Duga.

— Rimani lì — disse Jessup.

Lui e Munsey continuarono a inseguire il branco di squali.

— sono fermati — disse Munsey.

Jessup guardò davanti a sé. Adesso era sufficientemente alla superficie da vedere la luce del filtrare nell'acqua. squali meno cinquecento metri da lui,

«Sherlock Holmes e il segno dei quattro»

Tornano le dispense gialle?

«SHERLOCK HOLMES E IL SEGNO DEI QUATTRO», di Conan Doyle, «La ginestra gialla», Edizioni Ginestra, lire 1500.

SHERLOCK andò a prendere una bottiglia dalla mensola del caminetto, poi tolse la siringa Pravaz da un astuccio marocchino. Con le sue dita, affusolate e muscolose, aggiustò all'estremità della siringa l'ago sottile e si rimboccò la manica sinistra. I suoi occhi si per un attimo pensierosi sul muscoloso avambraccio e sul polso nervoso, coperti da innumerevoli cicatrici di iniezioni. Infine l'ago sotto l'epidermide, premette sul minuscolo stantuffo, poi, un lungo sospiro di sollievo, si lasciò cadere nella comoda poltrona di velluto.

Da parecchi mesi, tre volte al giorno assistevo al ripetersi di questa operazione, ma ancora non mi ero potuto abituare. Anzi, di giorno in giorno mi irritava sempre più, e spesso di notte la mia coscienza insorgeva contro la mia che non sapeva trovare il coraggio per protestare. Molte volte mi ero giurato di parlarne apertamente con lui, ma l'aspetto distaccato e annoiato del compagno mi faceva capire, che era impossibile con lui azzardarsi a prendersi confidenza. Le sue straordinarie facoltà intellettuali, i suoi modi dominatori, e le prove numerose che aveva avuto di le sue qualità, contribuivano a trasformare in inerzia la mia esitazione, tanto grande era il timore di contrariarlo.

Ma quel giorno, sia perché subissi ancora l'influenza del vinello di Beaune, col quale avevo inaffiato la mia modesta colazione, sia perché il suo modo di fare così spavaldo mi avesse particolarmente esasperato, non fui capace di frenarmi più a lungo e gli chiesi:

— Che sostanza vi iniettere oggi? Morfina o cocaina?

interruppe la il suo librone pato in caratteri gotici e degnandosi di rivolgere su me il sguardo annoiato, replicò:

— Soluzione al 7 per cento. provare anche voi, amico mio?

— No, non ci penso nemmeno lontanamente. poi la mia salute malferma non me lo permette.

Sorrise per la prontezza mia risposta:

— Forse avete ragione, Watson. L'uso di questo farmaco è probabilmente pericoloso, ma io lo trovo stimolante rivali per attivare le funzioni del cervello. perché trascuro i suoi effetti secondari.

Pensate quel che a rischio cui vi esponete, voi del resto non ignorate quale reazione negativa questo stupefacente produce nel vostro organismo. trovo che il gioco non vale la candela. Perché distruggere, per un piacere effimero, le facoltà meravigliose di cui siete stato Ricordatevi non vi parlo soltanto da amico ma anche come medico, giacché mi sento in un certo senso responsabile della vostra salute.

Questo offese. Al contrario; appoggiò i gomiti ai braccioli della poltrona, chi si dispone con piacere

— La mia mente — incominciò — non può ammettere nessuna forma di stasi intellettuale. Datemi problemi da risolvere, anzi qualunque da sbrigare, proponetemi il più astruso enigma da decifrare, o di esaminare la più complessa analisi e io mi troverò nella mia atmosfera abituale; allora saprò che

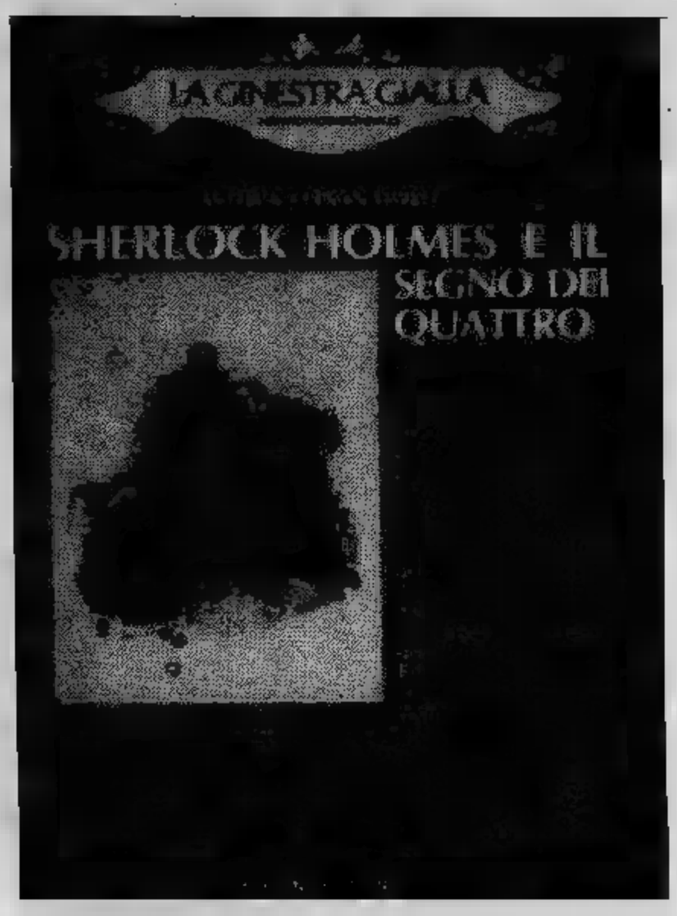

degli stimolanti artificiali, io la stupida monotonia dell'esistenza quotidiana; ho bisogno di sentirmi in stato di continua eccitazione Ecco perché mi sono scelto questa particolarissima professione, o piuttosto me la sono creata, dal momento che sono unico al mondo.

— Come? Non esistono altri poliziotti privati? — domandai stupito.

— Sono il solo poliziotto privato — risposi —. Io rappresento l'ultima suprema corte d'appello in fatto di indagine poliziesca. Quando Gregson, o Lestrade o Athelney Jones non sanno più dove battere la testa, il che, tra parentesi, loro molto spesso, vengono da me a espormi i loro casi. Io esamino i dati del problema, e mi pronuncio in seguito con l'autorità che deriva dalle cognizioni particolari che ho saputo accumulare. Non assolutamente di valermi dei miei successi. Voi non vedrete mai il mio nome figurare in un giornale, ma il solo piacere del lavoro, la soddisfazione di scoprire un campo ove io possa esercitare le mie facoltà speciali, costituiscono per me le più ambite ricompense. Del resto, avete potuto giudicare voi stesso il mio modo di procedere in parecchi affari alquanto difficili.

— Certamente, — dissi, — e provai tanto stupore che volli notare le mie impressioni in una specie di opuscolo, che voi forse avrete letto.

— Sì, l'ho sfogliato, — replicò Sherlock Holmes crollando mestamente il capo, — e mi duole sinceramente di non potervi fare i miei complimenti. La scienza del detective è, per meglio, una scienza esatta e positiva:

Fumetto di consumo

«Leggiù nella prigione oscura», uno dei fumetti che pubblica il n. 41 di «Skorpio»

ANCHE OGGI SAREMO IN 56'863'420 A PRANZO

Sembra banale dirlo: che dobbiamo mangiare tutti, tutti i giorni.

Eppure, solo [redacted] pensarci un attimo, nascono immagini [redacted] capogiro: chilometri di pane, montagne di bistecche, ettari [redacted] frutta.

È enorme la quantità di alimenti necessaria per metterci [redacted] a tavola quotidianamente, più volte al giorno. E di conseguenza è enorme lo sforzo che si richiede alla terra e all'agricoltura per una produzione così vasta, varia e intensa.

Non sono passati molti decenni da quando la popolazione italiana era molto inferiore a quella attuale e, purtroppo, non per tutti c'era cibo a sufficienza.

Oggi siamo in tanti di più [redacted] mangiamo meglio.

La terra, meglio coltivata, ha saputo moltiplicare la sua resa; dove si raccoglievano venti quintali di grano per ettaro oggi se ne raccolgono sessanta.

Ma si può progredire ancora.

Grazie alla sua esperienza, alla sua capacità di ricerca e sperimentazione,

Montedison è in grado di fornire consulenza, tecnologie, prodotti, servizi e si propone quindi come l'alleato ideale per un'agricoltura che vuole risolvere vecchi e nuovi problemi per acquisire sempre più quell'importanza primaria che le spetta di diritto nel quadro dell'economia nazionale.

ECONOMICI

19 Vendita alloggi

ITALCASE vende in Chivasso recente camera tinello cucinino servizi cantina L. 11 milioni 800 mila dilazioni: Telefonare 512870.

ITALCASE vende corso Bramante recente signorile minialloggi [redacted]. Telefonare 512.870.

LA Dega Vinovo Spa vi invita a visitare le nuove proposte del centro residenziale Dega Nord in strada Stupinigi Vinovo cantiere aperto anche il sabato e domenica pomeriggio. Tel. 831.380 - 836.570.

LIBERO Barriera di Milano via Cerescole camera cucina servizi 15 milioni sufficienti 7 milioni. Tel. 513.022 530.880 547.821.

LIBERO Borgo Vittorio via Mosca spazioso angolare camera tinello cucinino 17 milioni 500 mila sufficienti 9 milioni. Tel. 548.245.

LIBERO corso Trapani angolo corso Peschiera lussuoso mansardato recente salone cucina bagno. Tel. 513.022 - 530.880 - 547.821.

LIBERO corso Mediterraneo alloggio piano rialzato saloncino 2 camere cucina servizi 110 mq. Telefonare 8955956 Findata.

LIBERO Gran Madre soggiorno camera cucinotto ampio solaio abitabile 38 milioni 700 mila meno mutuo tel. 533517.

LIBERO Grugliasco lussuoso recente salone 3 camere cucina box doppio eventuale mutuo. Tel. 513.022 530.880 547.821.

LIBERO Madonna di Campagna via Cuniberti attico spazioso angolare 2 camere cucina eventuale mutuo. Tel. 547.821 548.245.

LIBERO S. Rita via Barletta spazioso panoramico 2 camere tinello cucinino servizi eventuale mutuo. Tel. 548.245 547.821.

LIBERO San Paolo corso Racconigi spazioso camera tinello cucinino servizi eventuale mutuo. Tel. 513.022 530.880 547.821.

LIBERO Santa Rita via San Marino spazioso camera cucina servizi eventuale mutuo. Tel. 513.022 530.880 547.821.

LIBERO Santa Rita adiacenze via Tripoli spazioso 2 camere cucina servizi eventuale mutuo. Tel. 513.022 530.880 547.821.

LIBERO Santa Rita zona Stadio attico camera tinello cucinino servizi eventuale mutuo. Tel. 513.022 530.880 547.821.

LIBERO subito centralissimo piano alto elegantemente ristrutturato bicamera con servizi ottime rifiniture. Tel. 548.153 518.229.

LIBERO via Chiesa della Salute termo bagno [redacted] cucina 20 milioni e mutuo tel. 536517.

LIBERO via Guido Reni [redacted] signorile [redacted] 4 camere [redacted] doppi servizi 90 milioni compreso mutuo volendo box auto [redacted] milioni 500 mila. Consuledile 533.322.

[redacted]ESA (A) vende via Ma[redacted] (Crocetta) 1-3 camere cucina servizi da 6 milioni a [redacted] milioni e mutuo bancario. 835.252.

L'IMPRESA Gassino appartamento in villa salone [redacted] camere cucina servizi box 42 milioni e mutuo [redacted]cario 835252.

L'IMPRESA libero via Stradella (Madonna C[redacted]na) camera cucina [redacted] 10 milioni e[redacted] bancario 835252.

L'IMPRESA libero corso Casale (precollina) camera cucina servizi 9 milioni e mutuo bancario 835252.

L'IMPRESA vende via Vado [redacted]) 1-3 camere cucina servizi da 8 milioni a 11 milioni e mutuo bancario 835252.

L'IMPRESA via Frassineto (San Paolo) 2 camere e cucina servizi 13 milioni e mutuo bancario [redacted]2.

[redacted] via Valperga Caluso salone 3 camere tinello cucinino servizi 12 milioni e mutuo bancario 835252.

MADONNA CAMPAGNA
libero 2 camere tinello cucinino servizi 3 arie 32 milioni minimo contanti 10 milioni. Telefonare 547470 513681 513725 513748.

MANSARDA centrale 2 camere bagno come [redacted] vendo a 14 milioni trattabili minimo contante lunga rateazione. Tel. 300.595.

MANSARDE e monocamere [redacted] da reddito splendida posizione. Immobicase vende tel. 651.840 - 650.7[redacted].

MONCALIERI
libero saloncino 2 camere cucinotto servizi ripostiglio costruzione 1971 54 milioni meno mutuo 6% [redacted] 1[redacted]. [redacted].

MONCALIERI libero (corso Trieste) saloncino 2 camere tinello cucinino 44 milioni Gianoncelli 541519 - 536072 - 517046.

NUOVO (A) Studio Immobiliare 544.906 - 531.475 piazza Rivoli libero signorile saloncino 2 camere tinello cucinino servizi box.

NUOVO Studio Immobiliare 544906 531475 via Buenos Aires recente 2 camere tinello cucinino servizi 23 milioni 500 mila dilazionabili.

NUOVO Studio Immobiliare 544906 531475 corso Peschiera libero signorile camera tinello cucinino servizi.

NUOVO Studio Immobiliare 544906 531475 zona Parella camera cucina servizi 13 milioni 500 mila sufficienti 5 milioni.

NUOVO Studio Immobiliare 544906 531475 Madonna di Campagna (via Luini) libero signorile 2 camere tinello cucinino servizi.

OCCASIONE libero zona Crocetta via Bracini camera cucina servizio L. 15 milioni vende Cervino Tel. 772.623.

ORBASSANO recente signorile saloncino 2 camere tinello cucinino servizi box 39 milioni dilazionabili. Telefonare 544.906 - 531.475.

PRECOLLINA libero in prestigiosa palazzina con parco secolare salone tre camere cucina tripli servizi mutuo. Telefonare 501.970 - 596.273.

RIVAROLO
libero 3 camere cucina servizi costruzione 1980 31 milioni contanti 9 milioni. Te[redacted] 547.470 - 513.681 - 513.725 - 513.748.

SABBI villetta [redacted] strada Cartman composta [redacted] 2 appartamenti [redacted] 3 camere [redacted] ognuno più mansarda e garage terreno mq 6000 con rustico. Adatta mono o bifamiliare L. 185 milioni. Immobiliare San Paolo via Cabota 36 Torino tel. 505.000.

SEMICENTRALE (via Cuneo) vendesi [redacted] subito recente ingresso camera cucina bagno [redacted] 16 milioni 800 mila. [redacted] 532409.

SVENDO zona Centro per bisogno realizzo 2 appartamenti 5 vani stessa casa L. 20 milioni più 7 milioni mutuo. Tel. 372.443.

TAIT B vende libero adiacente piazza Massaua recente ampio alloggio più locale ex cinema di mq. 200 con altezza di metri 9. [redacted] - [redacted]75.

TAIT A vende libero corso Brunelleschi adiacenze corso Peschiera signorilissimo recente saloncino camere ingresso soggiorno cucinotta servizi box L. 65 milioni 900 mila meno mutuo tel. 502363.

TAIT B vende libero signorile Parella recente mini alloggio e sovrastante soffitta ammobiliati L. 32 milioni 700 mila tel. 502383.

TAIT C vende libero adiacente piazza Sabotino mansardato di camera cucina parzialmente arredato 9 milioni 300 mila tel. 596425.

TAIT C vende libera in via Sesia (barriera Milano) monocamera con servizio 2° piano a L. 6 milioni 700 mila. Tel. 502.383 - 596.425.

USAV 773309 vende locato via De Sanctis camera tinello servizi ascensore riscaldamento affare L. 12 milioni 500 mila dilazioni.

UTIP 547828 vende via Biella 3. Adiacente corso Regina in stabile d'epoca camera cucina servizi da 8 milioni 800 mila; due camere cucina servizi [redacted] 11 milioni 800 mila; tre camere cucina servizi da 20 milioni 900 mila, dilazioni pagamento.

VILLA libera signorile Givoletto salone 5 camere cucina 4 servizi terreno 1[redacted] milioni e [redacted] bancario. Casavive 553363.

V[redacted] [redacted]timo 3 camere tinello cucinino tavernetta 60 milioni e [redacted] bancario. L'impresa 835252.

VILLA tri[redacted]gliare Chiusa San Michele, Valle Susa, fronte statale, libera, due alloggi [redacted]lone tre camere servizi, un alloggio di tre camere servizi, tre garages, terreno mq 1800, vendesi 85 milioni [redacted] 44 milioni dilazioni. [redacted]542.

20 Domande affitto

CERCO [redacted] affitto o vendita alloggetto qualun[redacted] [redacted]lefonare 480.837.

[redacted] in [redacted]naria molto referenziati cercano in Torino [redacted] appartamento ammobiliato anno scolastico tel. [redacted].

21 Offerte affitto

A. COMMERCIALISTA subaffittasi in Torino prestig[redacted] studio centrale con servizi di segreteria in uso comune. Scrivere: «Publikompass 196 — 10100 Torino».

ITALCASE affitta via Monginevro piano rialzato uso ufficio 5 camere doppi ingressi servizi 430 mila. Telefonare [redacted]1.30.17.

STUDIO Codoni 531.105 [redacted] residence minialloggi con prestazione di servizi e club ginnico zona Unione Sovietica.

ZONA Bernini [redacted]no rialzato monocamera arredata servizio [redacted]o tecnico affitto solo uso ufficio. Tel. [redacted].

25 Artigiani, [redacted]

[redacted] lavabile 50.000 tappezzeria con[redacted] 10.000. Rapidamente. Telefono 323.878 - 365.295.

IN 24 ORE
[redacted] poltrone [redacted] puliamo [redacted]. Telefonare 636777 354413.

38 Animali e veterinaria

REGALO a cinofilo con giardino giovane maschio guardia biondo taglia beige. Telefonare 650.4846 - 661.0575.

42 Antiquariato

PORTOBELLO abbiamo aperto un nuov[redacted]posito [redacted] 2500 mq di mobili in stile e d'epoca per commercianti, collezionisti e privati. S.S. 23 Torino-Pinerolo 71, None. Tel. 986.5684.

45 Ville, app., cascine per [redacted] acq.-vend.

A. [redacted] in villetta Cerea Procaria quota [redacted] ample stanze servizi tavernetta auto vendesi facilitando tel. 789132 7801656.

[redacted] villeggiatura Valle dei castori vendo rustico da rifare 30 camere acqua sorgiva e forno a legna terreno mq 10 mila confinante col rustico eventuale permuta [redacted] milioni trattabili.

A Avigliana laghi [redacted] villa libera [redacted]mica giardino [redacted] patio mutuo permute PBX 515231 535397.

BAITA indipendente prossimità Sampeyre panoramica 6 vani giardino vendo L. 9 milioni 500 mila. Tel. 482.905.

BARDONECCHIA privato permuta con minialloggio o vende alloggio spazioso o mansarda. Tel. 0122/901.532 - 0182/570.361.

BORGHETTO S.S. a 800 metri mare Immobiliare Mi-To vende attico monolocale arredato. Telefonare 019.671.661/2.

CASA colline Astigiano ottima posizione ristrutturata soggiorno pranzo cucinotto 2 camere bagno box magazzino 1000 mq terreno 38 milioni sufficienti 15 milioni contanti. Gianoncelli 517048 541519 536072.

[redacted]CA libera a Can[redacted] indipendente su due piani completam[redacted] ristrutturata L. 30 milioni. Tel. 531.008.

CABALEGNO
acquista urgentemente case ville rustici in città, mare, montagna, garantiamo rapidità di vendita e massimo realizzo per contanti. Tel. 011 838.444.

CASETTA a None 20 km da Torino due camere 14 milioni sufficienti 6 milioni. Tel. 513.022 530.880 547.821.

CASETTA rustica 4 vani stalla fienile terreno casello autostrada Fossano [redacted] 14 milioni. Telefonare 0121 78.[redacted].

CASETTA [redacted] Antonino di Susa libera indipendente recente salone 2 camere bagno 1000 mq terreno 28 milioni eventuale mutuo. Tel. 513.022 - 530.880 - 547.821 - 548.245.

CASETTA 4 camere servizi cantina magazzino magnifico terreno collina Verzuolo Saluzzo comoda paese vendo 28 milioni. Telefonare 0121 78096.

CASETTE di campagna [redacted] L. 3 milioni 500 mila contanti e comode rate offriamo diverse occasioni nelle più belle zone canavesane tel. con fiducia al 396635.

CHAMP DU COIN
alta Valle Susa Oulx stazione ferroviaria internazionale capoluogo futura autostrada posizione splendida impresa vende 1-2-3 camere rifiniture soluzioni architettoniche di primordine. Tel. 011 592.540.

FINALE incantevole vista mare 2 locali cucina servizi balconi giardino eventuale box 74 milioni. Gabetti Savona 019 37310.

INV. IMM. vende a Venaus, 5 km dopo Susa, casetta panoramica da ultimare L. 12 milioni 300 mila. Tel. 518.283 - 518.985.

INV. IMM. vende vicinanze Acqui Terme casa libera panoramica con giardino e frutteto L. 54 milioni 900 mila. Tel. 518.283 - 518.985.

INV. IMM. vende a Gravere alloggio libero di 2 camere tinello cucinotta servizi L. 28 milioni 300 mila. Tel. 518.283 - 518.985.

LIBERO 2 camere cucina con caminetto bagno cantina terrazzo zona Cuorgnè 7 milioni contanti più rateazioni. Tel. 351.393.

L'IMPRESA vende Ghigo di Prali stabile in blocco 27 vani servizi 200 milioni e mutuo bancario 835252.

LOANO via Carducci Immobiliare Mi-To vende appartamento due camere sala terrazzi. Telefonare 019 671.661/2.

LOANO zona Olivette Immobiliare Mi-To vende appartamento bilocale arredato. [redacted]nare 019 671.661/2.

MONTIGLIO a 45 km da Torino a 20 km da Asti, a 500 mt dal concentrico cascina con 138 mila mq (38 giornate) terreno unico appezzamento varie colture fra cui vigne, prezzo interessante Centrocasa 011 513831.

PONTECURONE - Tortona capannone industriale di mq 900 con uffici e appartamento. Area scoperta mq 2250 raccordo ferroviario 125 milioni libero subito. Gabetti Alessandria 0131 60.959.

RUBIANA vendesi [redacted] due piani composto da 8 camere servizio giardino privato [redacted]o auto coperto L. 48 milioni tel. [redacted]229.

RUSTICO colline Chivasso 3 camere magazzino fienile [redacted] milioni altro ristrutturato 6 vani 2 [redacted] 12 [redacted] mq[redacted] milioni. Telefo[redacted] 9151.318.

SANREMO am[redacted] soggiorno-camera cucinotto bagno ripos[redacted] giardino [redacted] box 55 milioni. Grimaldi 0184 882.222.

SANREMO casa rustica 2 piani 5 locali [redacted]zi cantina ampio [redacted] milioni. Grimaldi 0184 [redacted] soggi[redacted] camera cucina [redacted] 22 milioni 500 mila. Grimaldi 0184 882.222.

VAL [redacted] comune di Roà villetta su 2 piani posizione panoramica con [redacted]no pianeggiante piano terreno salone [redacted] caminò [redacted] cucina [redacted] piano [redacted] 3 camere ripostiglio 44 milioni [redacted] Serim 519801.

VILLA libera signorile (Cesana) uni-bi-tri familiare ampio parco 150 milioni e mutuo [redacted]cario. L'Impresa 835.252.

VILLA vista laghi Avigliana 4 vani mq 180 ter[redacted] mq 3500 tavernetta mansarda L. [redacted] milioni [redacted] milioni [redacted]. Telefonare 372443.

[redacted] contanti L'Immobiliare Maddaloni vende [redacted] con [redacted] Adriatica [redacted]nolocali appartamenti e villette [redacted] L. [redacted] milioni. [redacted] 011 556.413 - [redacted].

46 Ville, [redacted], camere per vacanze, affitto

A. AFFITTASI [redacted]nalmente in residence nuovo ogni comfort splendidi alloggetti arredati 6 posti letto a Fenestrelle 25 minuti prima di Sestriere. Prezzi da 80 mila totali a settimana. Sconti per periodi lunghi. Prenotatevi oggi migliore scelta. Tel. 0121 [redacted] ore ufficio.

47 Alberghi, pe[redacted]

ALBERGO offre a persone autosufficienti possibilità trascorrere [redacted] brevi o permanenti in zona collinare Monferrato prezzi [redacted]dici. Telefonare 011/987.1972.

49 Informazioni

[redacted] informazioni [redacted] private, indagini [redacted]tà, corso Vittorio Emanuele 107 tel. 511.024 538.692.

51 Occasioni

CENTRO confezioni Filippo, corso Re Umberto 9 a corso Giulio Cesare 78 abito gilet da 89 mila; giacca 45 mila impermeabile, uomo donna 45 mila; gonne 19 mila tutte le taglie anche grandi.

52 Varie

COMPRO mobili usati recenti. R[redacted]no tel. 287368.

LIMOGES porcellane da decorare e decorate direttamente dalla fabbrica vasto assortimento. Dema Str. Mongreno 29, Torino.

MONTONI 50 mila-105 mila, giubbotti vera pelle 50 mila, scot 69 mila. Il Vaccaro, tel. 701.709, v. Rodi 24 - Grugliasco (50 [redacted] Pininfarina).

[redacted] tutte le misure e modelli. A richiesta ortopediche, dispositivo alzatesta. [redacted]la in fabbrica: via Servais 15, tel. 753.134.

VENDESI impermeabili uomo donna L. 30 mila cappotti donna L. [redacted] mila magazzini Bruno corso Orbassano [redacted] tel. 361.572 pomeriggio.

I SUPER EROI

CATFISH di Rog Bollen

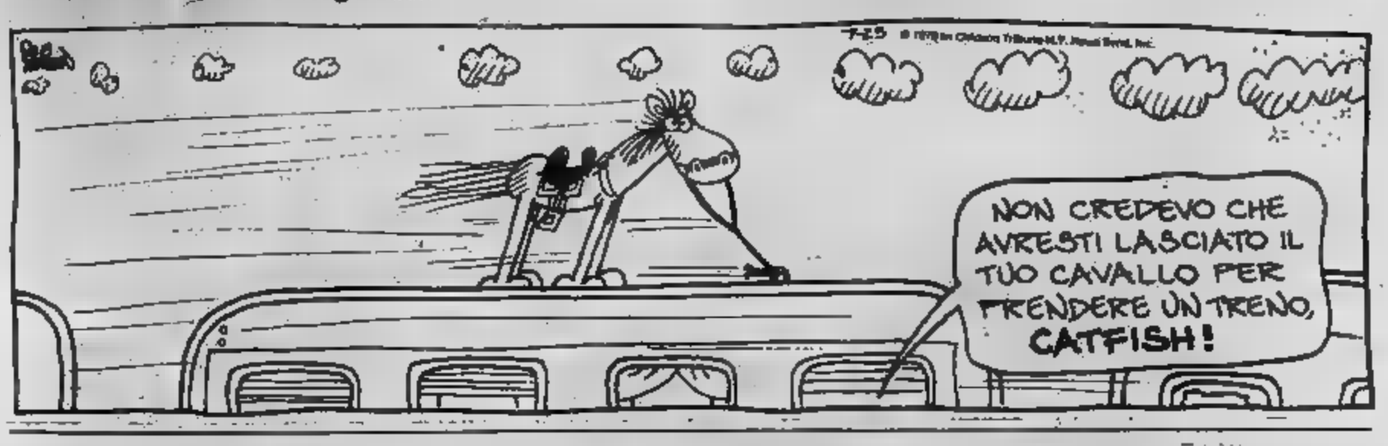

Ai campionati del mondo di bridge a Rio de Janeiro

L'Italia batte l'Australia

[illegible] DE JANEIRO — Nella «Bermuda Bowl» di bridge che [illegible] svolgendo nel [illegible] clima [illegible] prima estate brasiliana, davanti a [illegible] baia fra [illegible] più splendide del mondo, la squadra azzurra, battuta ieri [illegible] misura dagli Stati Uniti, ha inflitto ieri [illegible] la prima sconfitta agli australiani. Imbattuti dall'inizio, gli uomini [illegible] Tim Seres si sono rivelati finora come la [illegible] sorpresa [illegible] campionato. Balzati al comando della classifica, hanno [illegible] incontrato un'Italia che sta pian piano portandosi verso il miglior grado di forma. Ed è stata [illegible] vittoria sonante, di quelle che non ammettono discussioni e che si [illegible] prodotta nonostante alcune smazzate segnate [illegible] sfortuna, come si può constatare dalla seguente figura:

La [illegible] con Lauria Nord [illegible] Garozzo Sud:

EST (Jim Borin)	OVEST (Norma Borin)
1 [illegible]	[illegible] fiori
2 picche	[illegible] quadri
[illegible] fiori	6 fiori

Lorenzo Lauria, il giovane romano, non può immaginare che gli australiani hanno dichiarato il contratto [illegible] 6 fiori senza l'asso e il re di quadri e [illegible] con il 5 di picche. Jim Borin prende in mano di re il [illegible] di Garozzo, [illegible] cuori per l'asso e taglia [illegible] cuori in mano. Fiori per [illegible] dama del morto [illegible] cuori [illegible] nuovo tagliata. Riscuote altri due giri [illegible] atout, picche per la dama, cade il 10 [illegible] Garozzo, taglio [illegible] quarta cuori e, sulla quarta picche [illegible] la cuori franca del morto, Borin si libera di due perdenti di quadri. Per fare 6 fiori bisognava trovare le cuori avversarie divise 3-2, [illegible] atour 3-2, le picche 3-3 oppure la caduta di F10 [illegible] picche e l'impossibilità per Lauria di indovinare l'attacco [illegible] quadri di RF6.

Gli Stati Uniti [illegible] procedono nella loro marcia inesorabile [illegible] la finale che si disputerà fra le due squadre prim[illegible] piazzate [illegible] girone eliminatorio. [illegible] loro squadra [illegible] forte, negli incontri importanti schiera [illegible] coppie [illegible] punta Goldman-Soloway [illegible] Kantar-Eisenberg mentre lasciano [illegible] più debole Passell-Brachman per i match più tranquilli. Sembra che il Brasile non ce la faccia a risalire la china [illegible] ciò rappresenta [illegible] grossa delusione per il [illegible] magnifico pubblico che sperava di più dai campioni olimpionici.

Gli incontri di ieri hanno dato questi risultati: Italia-For[illegible] [illegible] a 4, Brasile-Usa 13 a 7, Australia-Centro America 11 a 9, Italia-Australia 17 a 3, [illegible] Uniti-Formosa 20 a [illegible] e Brasile-Centro America 11 a [illegible] Stanotte la classifica parziale si precisa [illegible] seguenti posizioni: Stati Uniti 100, Italia 87, Australia 84, [illegible] America [illegible] 1/2, [illegible] 50 [illegible] Formosa 33.

L'Italia deve battersi (per la fase eliminatoria) due volte ancora contro gli [illegible] Uniti [illegible] una volta contro l'Australia. Sono questi, in pratica, i due confronti che contano e [illegible] que[illegible] si convogliano [illegible] speranze dei tifosi [illegible] convenuti qui a [illegible] de Janeiro. [illegible] l'impressione che gli azzurri non li deluderanno.

Dino Mazza

Donando sangue all'AVIS potrai dire di aver salvato una vita umana

OROSCOPO DI OGGI

a cura di RAFFAELLA GIRARDO

ARIETE (21 marzo - 20 aprile)
Il [illegible] lavoro gode di influssi positivi; [illegible] però dominare le reazioni [illegible] [illegible] [illegible] vi [illegible]. La vostra situazione economica [illegible] verso un [illegible] vante miglioramento grazie alla capaci[illegible] [illegible] sfruttare il momento fortuito.

TORO (21 aprile - 21 maggio)
La Luna non vi è particolarmente favorevole per [illegible] che riguarda la [illegible] posizione sentimentale, inutile insiste[illegible] con [illegible] persona che [illegible] [illegible] di voi. In campo [illegible] tutto va a gonfie vele: approfittate [illegible] una buona occasione per un acquisto.

[illegible] (22 maggio - 21 giugno)
Il [illegible] subirà [illegible] cambiamenti che [illegible] sbocco in [illegible] miglioramento in [illegible] economico. In [illegible] senti[illegible] [illegible] di cercare una [illegible] na, [illegible] a voi [illegible] realmente si farà viva per prima.

CANCRO (22 giugno - [illegible] luglio)
[illegible] piuttosto contrastata in tutti i [illegible]. Preoccupazioni vi proverranno [illegible] lavoro, dove non riuscirete a porta[illegible] a termine ciò che vi eravate prefissi. Discussioni in famiglia vi porteranno a [illegible] [illegible] di una [illegible].

LEONE (23 luglio - 22 agosto)
[illegible] felici [illegible] vostri [illegible] di viaggi, approfittatene per concedervi un po' di svago e riposo. Soddisfazioni animeranno [illegible] giornata in quanto [illegible] superiore vi dimostrerà simpatia per l'efficienza della vostra collaborazione.

[illegible] (23 agosto - 22 sett.)
Fate attenzione a non [illegible] trasportare da inutili ire nel campo [illegible] lavoro; [illegible] [illegible] [illegible] eventuali diver[illegible]. [illegible] è un [illegible] momento [illegible] [illegible] finanze. [illegible] [illegible] [illegible] eppaganti gli [illegible].

BILANCIA (23 sett. - 22 ott.)
In [illegible] giornata [illegible] dimostrarvi [illegible] [illegible] per il lavoro che [illegible] gli inte[illegible]. Se [illegible] [illegible] il lavoro di chi vi [illegible] intorno, altrimenti [illegible] sottovalutati. Anche la posizione senti[illegible] [illegible] una [illegible] [illegible] decisio[illegible] per evitare [illegible].

SCORPIONE (23 ott. - 22 nov.)
Incontrerete nel [illegible] della giornata difficoltà che riguardano [illegible] il lavoro [illegible] gli [illegible]. Non lasciatevi trarre in inganno da un [illegible] che sembra ottimo, ma in realtà vi porterà [illegible] una per[illegible] [illegible] persona del [illegible] non [illegible] dimostrerà comprensiva.

[illegible] (23 nov. - 21 dic.)
Ottima ripresa nell'attività; sorpresa che vi porterà del denaro [illegible] [illegible] meno superbi. Un [illegible] che sembrava finito lentamente riprenderà, arrecandovi molta gioia. [illegible] sinceri.

CAPRICORNO (22 dic. - 20 gen.)
La giornata [illegible] è delle più favorevoli per intraprendere [illegible] iniziative piuttosto azzardate; attendete ancora qualche giorno. Anche i vostri interessi necessitano [illegible] una [illegible] [illegible] [illegible] [illegible] [illegible] [illegible] [illegible] incorrere in perdite. I sentimenti risentono delle monotonia.

[illegible] (21 genn. - 18 febbr.)
[illegible] lavoro [illegible] [illegible] delle gradite sorprese, non [illegible] [illegible]. Possi[illegible] di migliorare la vostra posizione con [illegible] vantaggio economico. [illegible] [illegible] in persona [illegible] cuore, [illegible] [illegible] se non vo[illegible] [illegible] si allontani.

PESCI (19 febbr. - 20 marzo)
In campo sentimentale evitate [illegible] crisi di gelosia, la persona che [illegible] è [illegible] [illegible] e non pensa certo di tradirvi, quindi [illegible] [illegible] sospetti, [illegible] con lei molto teneri. Il lavoro vi [illegible] una giornata priva di preoccupazioni in cui potrete concedervi [illegible] po' di [illegible].

Le stelle della settimana

a cura di Olga Zonca

Si può dichiarare che [illegible] prossima settimana sembra fatta su misura per l'Ariete: irruente come sempre e comunque privo di capacità discriminatorie, è protetto da Marte, Signore [illegible] Segno, che congiungendosi con [illegible] Luna aumenta la tipica impulsività ma consente [illegible] sfondare gli ostacoli affrontati come sempre [illegible] testa bassa. Giornate di successo, dunque, caratterizzate [illegible] fantasia positiva suggerita [illegible] una buona angolazione di Nettuno. Così l'Ariete, sempre [illegible] [illegible] di nuove imprese, soprattutto per avere la possibilità di... stan[illegible] subito, sarà più disponibile [illegible] solito [illegible] ogni tipo di progetto. Ma [illegible] una volta tanto, si tratterà di cose positive, destinate [illegible] durare [illegible] a lasciare una trac[illegible] nel Segno più immaturo dello Zodiaco.

Per chi compie gli anni

Abbiamo già detto nelle due ultime settimane come la Bilancia vada incontro ad un anno astrologico sereno e congeniale che consente [illegible] vivere in un'atmosfera armonica, proprio [illegible] piace ai nati nel Segno più equilibrato dello Zodiaco. Anche per chi compie gli an[illegible] nei prossimi giorni non esistono grossi ostacoli, a parte le piccole grane che nascono giornalmente. Inoltre, per i nati tra il 13 e il 19 ottobre, si segnala una maggiore disponibilità ad eventi [illegible] avventure insolite, con esperienze esaltanti un po' [illegible] tutti i campi, non ultimo quello sentimentale. Esaltanti si fa per dire, perché [illegible] Bilancia non si eccita mai; troppo equilibrata per non soppesare i pro [illegible] i contro non dimentica di usare quel rigore critico che non ammette nessun tipo di iperbole. Ma il carattere di molti nativi potrebbe cambiare nel profondo [illegible] permettere una maggiore partecipazione [illegible] sentimenti [illegible] ogni genere.

DAMA

Il problema

Il B. vince in 4 [illegible]
(E. Cipolli)

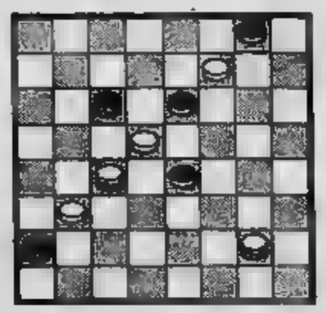

SOLUZ.: 18-22, 25-27; 28-31, 11-18; 31-6, 4-11; 6-22.

SCACCHI

Soluzione del problema [illegible]

N. 2013 (19+7)

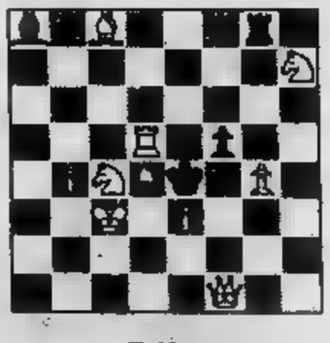

H. Ahues
(2° Pr. Schach-Echo, 1960)
Il Bianco matta in 2 mosse

Il portiere della Juventus affronta domani la squadra che lo lanciò

Zoff: le critiche ci fanno male

L'ultima volta che l'Udinese sbucò dal sottopassaggio dello stadio Comunale, per la Juventus furono dolori. Era l'8 aprile del 1962 ed i friulani si imposero clamorosamente per 3-2. [illegible] erano tempi bui [illegible] i bianconeri che prima della partita [illegible] «zebrette» [illegible] inanellato cinque sconfitte consecutive, dimostrazione palese di una crisi profonda.

La situazione attuale [illegible] indubbiamente [illegible] preoccupante [illegible] guarda caso, [illegible] che [illegible] questa occasione la squadra [illegible] Trapattoni [illegible] reduce da due sconfitte, gravi per [illegible] modo in cui sono [illegible] turate non certo per l'intralcio che possono [illegible] to, [illegible] questo punto [illegible] stagione, [illegible] cammino dei bianconeri. Diciassette anni fa Dino Zoff era dall'altra parte della barricata. Erano [illegible] lui ancora tempi di speranze e promesse, (aveva diciannove anni), un periodo [illegible] carriera che ricorda [illegible] piacere: «*Tempi belli* — dice — *ma allo stesso tempo molto duri.* [illegible] *difficile in quell'ambiente, farsi* [illegible] *ancora peggio. Ricordo, a proposito* [illegible] *quella partita, che mi presentai in campo con il solito maglione nero,* [illegible] *stessa tinta delle maglie della* [illegible] *Juventus. Anzolin me ne prestò uno dei suoi e fu di buon auspicio visto che, seppure* [illegible] *ritardo,* [illegible] *Juve* [illegible] *poi arrivato anch'io*».

Dino forse non [illegible] affatto [illegible] ragioni di quella crisi, ma ne [illegible] certamente di più su quelle che oggi [illegible] portato la Juventus ad essere una delle squadre più chiacchierate [illegible] campionato. Con la tradizionale pacatezza spiega: «[illegible] *possiamo negare d'aver deluso* [illegible] *aspettative di quanti* [illegible] *attendevano* [illegible] *Juve subito in grado* [illegible] *cancellare* [illegible] *passata deludente stagione. La sconfitta* [illegible] *il Milan però non* [illegible] *stata una catastrofe* [illegible] *molti l'hanno interpretata;* [illegible] *si* [illegible] *giocato bene, questo sì,* [illegible] [illegible] *drammatizziamo troppo, abbiamo tutto il tempo per rimetterci in corsa*».

— Ma i motivi di questa crisi?

«*Innanzitutto* — premette Zoff — *cancelliamo subito il termine crisi che* [illegible] *fuori luogo. E poi possiamo dire che forse la grande* [illegible] *che ci* [illegible] *ci ha nuociuto* [illegible] *ora ogni minimo* [illegible] *falso viene interpretato come sintomo di crisi. Il futuro invece* [illegible] *aperto ad ogni soluzione,* [illegible] *e credo che presto ci rimetteremo sulla strada giusta*».

— Qui però tutta l'impalcatura scricchiola pericolosamente, possibile che dipenda dal troppo affetto di chi vi voleva rivedere subito in alto?

«*Quando* [illegible] *si gioca tranquilli* — ribatte Zoff — *è inutile,* [illegible] *non vengono. Non ci sono stati né cedimenti fisici* [illegible] *psicologici; solo nervosismo e basta*».

— Intanto [illegible] qualcuno magari [illegible] maglia [illegible] si allontana.

«*Non credo che questo momento* [illegible] [illegible] *rifletta negativi* [illegible] *questo senso, anche perché* [illegible] *parliamo tanto e poi* [illegible] *la Juve gioca una partita* [illegible] *da cancellare ogni dubbio. In maglia azzurra* [illegible] *la* [illegible] *è diversa;* [illegible] *fianco* [illegible] *altri compagni si* [illegible] [illegible] *dimenticare tutto ed* [illegible] *offrire un rendimento ottimale, anche* [illegible] *rifiuto le insinuazioni di* [illegible] [illegible] *che in Nazionale* [illegible] *giochi più* [illegible] *lentieri che nel proprio club*».

— [illegible] [illegible] comunque.

«*Non si* [illegible] *neppure* [illegible] *questo* — si infervora Zoff — *in quanto proprio questa è la nostra fregatura, pensiamo persin troppo alla Juventus e viviamo ogni momento in modo esasperato, prestando troppa attenzione alle critiche, giuste o meno giuste che siano*».

Certo, se tutti fossero come Zoff che va avanti per la [illegible] [illegible] guardare in faccia [illegible] sarebbe meglio.

«*Ognuno ha il* [illegible] *carattere* — semplifica Dino — *Io amo stare* [illegible] [illegible] *con la famiglia e rifiuto ogni tipo di pubblicità personale. Altri compagni curano invece le pubbliche relazioni e proba-* [illegible] *sono più* [illegible] *me che invece credo solo a quello che faccio quotidianamente sul campo*».

Ed [illegible] dunque l'Udinese, matricola terribile del campionato. «*Sulla carta* — conclude Zoff — *una partita* [illegible] *vincere a tutti i costi, altrimenti con che faccia potremmo rifiutare le* [illegible] *Non importa se segneremo* [illegible] *al* [illegible] *minuto, questa, ripeto, è una partita* [illegible] *vincere e basta,* [illegible] *mente* [illegible] *di giocare discretamente, è ovvio*».

Per [illegible] partita di domani tutto deciso. Trapattoni non lo ha ancora [illegible] Gentile uscirà di [illegible] per [illegible] spazio [illegible] Cuccureddu, [illegible] per il [illegible] formazione confermata con Prandelli [illegible] posto [illegible] to Scirea e [illegible] che ritorna [illegible] centrocampo.

Questa la [illegible]: *Zoff; Cuccureddu,* [illegible]; *Furino, Brio, Prandelli; Marocchino, Tardelli, Bettega, Tavola, Fanna.* [illegible] panchina: Bodini, Gentile e Virdis.

Fabio Vergnano

Cuccureddu k.o per una caduta

Allarme per Cuccureddu. Questa mattina, durante l'allenamento, il difensore bianconero è caduto picchiando [illegible]. Il giocatore è stato trasportato al CTO: l'esame radiografico [illegible] escluso il [illegible] gio, [illegible] frattura o [illegible]. Si tratta di una forte [illegible] che metterà in [illegible] la [illegible] del difensore [illegible] nese.

Se Cuccureddu dovesse dare forfait [illegible] [illegible] giocherà [illegible] [illegible] in panchina andrà Verza.

Calcio-domani inizio ore 15

ASCOLI-LAZIO
Arbitro: [illegible]

AVELLINO-BOLOGNA
Arbitro: Terpin

CAGLIARI-CATANZARO
Arbitro: [illegible]

FIORENTINA-PESCARA
Arbitro: Benedetti

INTER-NAPOLI
Arbitro: Pieri

JUVENTUS-UDINESE
Arbitro: Redini

PERUGIA-MILAN
Arbitro: Ciulli

ROMA-TORINO
Arbitro: Casarin

Classifica

INTER	punti	7
TORINO		6
MILAN		6
JUVENTUS		5
NAPOLI		5
PERUGIA		5
[illegible]		4
[illegible]		4
CAGLIARI		4
ASCOLI		3
[illegible]		3
[illegible]		3
FIORENTINA		3
[illegible]		3
AVELLINO		2
PESCARA		1

N[illegible] Liedholm

SERIE B

[illegible] Bari-Lecce; Brescia-Pi-[illegible] Cesena-Palermo; Como-Sampdoria; Genoa-Verona; [illegible]; Monza-Matera; Pisa-Ternana; Taranto-Spal.

CLASSIFICA: [illegible] p. 7; [illegible] Vero-[illegible], Cesena, Sampdoria e [illegible] 5; [illegible], Atalanta, Spal, Vicenza, Lecce 4; [illegible] Taranto, [illegible] e [illegible] 3; [illegible] e [illegible] 2; Sambenedettese 1.

In serie D

Torretta ed Asti è derby

La quinta giornata [illegible] campionato di [illegible] D presenta quale incontro [illegible] [illegible] il derby [illegible] [illegible] a Torretta, che [illegible] affrontano domani [illegible] Comunale [illegible] un match incerto [illegible] aperto ad ogni risultato. Come spesso succede, [illegible] in questo genere di gare è [illegible] cile formulare pronostici e specialmente nel caso [illegible] due squadre astigiane, [illegible] attualmente [illegible] girando [illegible].

La Torretta di Nattina, dopo la [illegible] [illegible] nella seconda giornata in cui fu [illegible] [illegible] dalla [illegible] [illegible] è ripresa prontamente ottenendo [illegible] vittorie consecutive [illegible] [illegible] Carrara e in casa [illegible] [illegible] Pro Vercelli. I rossoblù dunque hanno saputo reagire [illegible] [illegible] [illegible] che erano [illegible] molti a [illegible] [illegible] [illegible] l'inizio [illegible] una crisi. [illegible] [illegible] trattato [illegible] di una giornata [illegible] che [illegible] [illegible] dimenticata in [illegible] e ora la squadra [illegible] è riportata [illegible] zone [illegible] classifica, confermando così le sue mire di promozione [illegible] con cui si è presentata alla partenza [illegible] torneo.

«*Affrontiamo* — dice [illegible] [illegible] — *il derby ancora privi di Roda,* [illegible] *quale la Caf ha confermato le quattro giornate di squalifica. Per il* [illegible] *dovrebbe venire* [illegible] [illegible] *for-* [illegible] *che ha battuto* [illegible] [illegible] *Vercelli, anche se è* [illegible] *in dubbio l'utilizzazione* [illegible] *di-* [illegible] *Nicoloso,* [illegible] [illegible] *le conseguenze di* [illegible] [illegible] [illegible] *a* [illegible] *spalle. Nicoloso è un giocatore* [illegible] [illegible] [illegible] *che a rendersi utile in* [illegible] *co. Si* [illegible] *quindi* [illegible] *un elemento importante* [illegible] *il buon rendimento della Torretta* [illegible] *mi auguro proprio che domani possa scendere* [illegible] *campo*».

Anche l'Asti di [illegible] [illegible] attraversando un buon periodo [illegible] i biancorossi [illegible] reduci da [illegible] eccellente prova fornita a Borgomanero, dove hanno conquistato il pareggio, sfiorando [illegible] finale della [illegible] la vittoria.

«*Siamo tranquilli* — spiega l'addetto stampa della società Enzo Ceppani — [illegible] *contiamo* [illegible] *fornire una buona prova. La squadra* [illegible] *in salute, grazie anche al proficuo lavoro svolto dall'allenatore Sacco. Affronteremo* [illegible] *derby a testa alta e non più* [illegible] *condizioni sfavorevoli* [illegible] *scorso* [illegible]. *Per quanto riguarda la formazione saranno ancora* [illegible] [illegible] *mediano di spinta Berruti, che a Pontedecimo ha riportato uno strappo ad una coscia, e il terzino Rosa, un ragazzo di diciannove anni che promette bene, che non si è ancora ripreso da una pallonata che lo ha colpito in* [illegible] *occhio durante una partita di precampionato*».

[illegible] [illegible]

Nella riunione di oggi (ore 14,30) con ottantacinque cavalli in pista

Vinovo fa festa a Gentile

Ottantacinque cavalli dichiarati partenti oggi a Vinovo (un record) più un ottantaseiesimo che [illegible] [illegible] *correre contro avversari si esibisce* [illegible] *solo, come* [illegible] *conviene* [illegible] [illegible] «*derbywinner*». *Parliamo* [illegible] *Gentile, ovviamente, che dopo* [illegible] [illegible] *guito domenica* [illegible] *a Tor* [illegible] *Valle l'ambito* [illegible] [illegible] [illegible] *anni»* [illegible] [illegible] *di* [illegible] *milioni e* [illegible] *spettante al vincitore) a* [illegible] *pubblico amico in* [illegible] *di festeggiato. Pino Rossi, preparatore e guidatore* [illegible] *cavallo, riceverà dagli organizzatori dell'ippodromo, quale riconoscimento* [illegible] *del* [illegible] *valore,* [illegible] *preziosa medaglia d'oro.*

Tra i [illegible] [illegible] *Premio Cipro, prova di maggior rilievo del pomeriggio, figura un ex grande, quel Landerberger* [illegible] [illegible] *dell'anno a Palermo nel «Trinacria» e a Milano nel «Di Capua» spopolato fra i* [illegible] *coetanei di «4 anni». Poi una serie* [illegible] *gare sfortunate culminate* [illegible] [illegible] *rottura di un sesamoide. Cinque mesi fermo e adesso* [illegible] *rientro. Angelo Nuti, suo «partner» amoroso, dice che il cavallo è ritornato quello di prima.* [illegible] [illegible] *la vittoria* [illegible] *sua.*

Prima corsa — ore 14,30
PREMIO CORFU'
L. 1.700.000 - m. 1600

				a. d.
1. Denis (G. Pisano)	R	9	8	24.8
2. Buxton (P. Demuro)	2	0	0	24.7
3. Cesana (S. Colicino)	1	1	1	20.3
4. Cruaco (R. Valcarenghi)	0	0	0	22.8
5. Gion (S. Ascadu)	3	2	4	21.4
6. Solidus (P. Carazza)	1	8	3	20.8
7. Liodoro (S. Caviasso)	2	2	2	21.1
8. Carro (S. De Luca)	1	3	3	21.4

Favoriti: Cesana, Liodoro.

Seconda corsa — [illegible] 14,55
PREMIO NICOSIA
L. 2.420.000 - m. 1600

1. Kronos (G. Rosa)	—	4	S	24.1
2. Alyrose (V. Guzzinati)				debutta
3. Tarcento (S. Varetto)				debutta
4. Indel (A. Pedrazzani)				debutta
5. Esau (A. D'Agostino)				debutta
6. Caros di Noa (G. Montrucchio)	6	2	0	23.4
7. Ulisi (A. Pasolini)				debutta
8. Coriorio (M. Sinanovic)	—	—	S	—
9. Zabù (G. Guzzinati)	—	—	S	—

Favoriti: Zabù, Alyrose.

Terza [illegible] — ore 15,10
PREMIO TRODOS
L. 1.800.000 - m. 1600

1. Retriver (G. Pasolini)	2	4	0	21.5
2. Marchero (A. Pasolini)	4	0	4	22.8
3. Osage (L. Gennaro)	4	8	R	25.3
4. Cusano (R. Campini)	2	0	0	22.3
5. Molcan (E. Delleplane)	8	1	8	22.1
6. Estasi Barzan (A. Pedrazzani)	3	3	0	21.8
7. Quarna (V. Guzzinati)	2	0	2	21.6
8. Cesarino (A. D'Agostino)	8	0	9	22.5
9. Quetta (S. Varetto)	5	0	2	23.8
10. Nevar (El. Bezzecchi)	0	8	8	24.7
11. Fredtur (G. [illegible]	2	0	8	23.4
12. Cupraco (S. Milani)	—	0	0	24.6

Favoriti: Osage, Quarna.

Quarta corsa — ore 15,45
PREMIO LARNACA
L. 1.870.000 - m. 2100

1. Enoclelado (A. D'Agostino)	4	1	R	22.3
2. Ginko (S. Milani)	9	2	R	—
3. Geisha (G. Guzzinati)	3	1	8	23
4. Ampelio (A. Pasolini)	2	1	3	[illegible]
5. Gratifica (S. D'Agostino)	0	0	0	—
6. Orio (A. Pedrazzani)	4	1	4	—
7. Boydita (L. Gennaro)	0	4	[illegible]	23.7
8. Samurai (V. Guzzinati)	3	8	0	21.6
9. Bethsan di Noa (S. Varetto)	0	0	1	22
10. Flambro (G. Rosa)	8	2	3	22

Favoriti: Samurai, Ginko.

Quinta corsa — ore 16,10
[illegible] [illegible] A (Gentlemen-drivers)
L. 2.500.000 - m. 2060

1. Chantal (D. Garigio)	2	0	0	[illegible]
2. Klammer (B. Restelli)	8	8	0	[illegible]
3. Tiberia (R. Scapolo)	0	0	0	23
4. Dundalk (G. Grossato)	0	9	8	24.8
5. Zagatti (G. Montaldo)	4	3	S	—
6. Mufione (Carla Bosco)	3	R	0	22.2
7. Fayum (L. Calorio)	6	8	0	—
8. Clinton (V. Scampolini)	2	3	2	[illegible]
9. Eraclito (A. Colombino)	2	1	0	24
10. Brell (C. Caravesio)	1	0	4	22.8
m. 2060				
11. Catcall (Gius. Racca)	0	1	1	—
12. Belsplale (A. Zubiana)	R	3	4	[illegible]
[illegible]o, Belsplale.				

[illegible] [illegible] — [illegible] 16,35
[illegible] PRO
L. 4.000.000 - m. 1600

1. Danea (A. [illegible]	0	1	3	18.2
2. Landerberger (A. [illegible]	8	4	0	[illegible]
3. Inglaba (A. Colombino)	4	0	0	[illegible]
4. Flanit (A. D'Agostino)	1	3	R	19.4
5. Quicrex (A. Pedrazzani)	4	8	2	19.9
6. [illegible]o (M. Sinanovic)	0	0	3	20.1
7. Pontina (E. [illegible]	0	2	3	19.6

[illegible]: Landerberger, Flanit.

Settima corsa — ore 17,05
[illegible]
L. 1.500.000 - m. 1600

1. Indù (R. Ciano)	3	1	1	21.6
2. Norengo (G. Pisano)	0	8	8	23.9
3. Messire (C. Bosco)	8	4	8	—
4. Garou (S. Ascadu)	0	0	0	24.9
5. Poldo di Caoria (E. Demuru)	4	8	0	22.8
6. Osello (G. D'Agostino)	4	0	0	21.4
7. Namoirse (G. Pasolini)	0	0	3	21.6
8. Criceto (A. Nuti)	0	4	0	20.1
9. Azucca (L. Gennaro)	1	0	0	22.5
10. Wudu (L. Manno)	0	0	0	22.3
11. Kris Krak (A. Pasolini)	4	3	0	21.7
12. Carleslana (O. Barsotti)	4	8	1	21.7
13. Dando (G. D'Antoni)	3	4	0	21.4
[illegible]. Yake Dake (M. Sinanovic)	0	R	0	21.3
15. Cuordoro (R. Donati)	8	R	3	25.8
16. Diadamo (A. Pedrazzani)	0	3	0	21.7
17. Kanaya (L. Conti)	R	0	8	23.7

Favoriti: Criceto, Osello.

[illegible] — ore 17,35
PREMIO [illegible]
L. [illegible] **- m. 1600**

1. Dong (V. Guzzinati)	1	8	4	[illegible]
2. Fhercarai (D. Vita)	4	4	1	20
3. Attonero (S. Milani)	1	2	1	20.1
4. Astretta (G. Montrucchio)	4	0	3	21.9
5. Adiel di Noa (A. Pasolini)	2	0	0	20.8
6. Farlodola (M. Sinanovic)	2	8	0	21.4
7. Dia (G. D'Antoni)	0	0	0	25.2
8. Ivanor (G. Caravesio)	1	4	2	20.1
9. Zerman (G. Guzzinati)	1	8	1	21.5

Favoriti: Dong, Zerman.

Ferretti vuole ripetere all'Olimpico il successo (2-0) ottenuto l'anno scorso

Il Torino a Roma per il bis

Non è la prima volta che Ferretti [illegible] nella panchina del Torino. L'anno scorso Gigi [illegible] per ben sei volte. La [illegible] tabella di marcia è positiva: due vittorie (con [illegible] Roma e [illegible] il Vicenza), [illegible] pareggi (con La Lazio, il Bologna [illegible] il Verona) ed una sola sconfitta (a Catanzaro). Il suo più [illegible] exploit è quello di aver espugnato l'Olimpico giallorosso [illegible] 0 con reti di Graziani [illegible] Pecci) e di aver pareggiato con [illegible] Lazio (sempre all'Olimpico, [illegible] a 0). Una gita [illegible] allenatore titolare [illegible] novità. [illegible] tranquillo e [illegible] addirittura [illegible] della stagione scorsa.

«La squadra [illegible] bene, i rientri sono importanti nell'economia della squadra, dunque puntiamo [illegible] massimo risultato. Sarà [illegible] Roma a doversi preoccupare [illegible] noi, soprattutto delle nostre punte. Non credo [illegible] adotti ancora [illegible] zona, poiché sarebbe pericoloso contro Graziani e Pulici, che [illegible] mio avviso nella circostanza [illegible] ranno marcati [illegible] da vicino. Sono soprattutto soddisfatto [illegible] Pulici [illegible] negli ultimi allenamenti ho notato più agilità del solito, sbloccato [illegible] dunque molto vicino al giocatore pericoloso che tutti conoscono».

Dunque un Torino ambizioso [illegible] La cosa non ci sorprende. Da tempo sostenevamo che un Torino [illegible] di recuperare tutti i suoi uomini migliori può spiccare un volo [illegible] verso il vertice della [illegible] del campionato. Per adesso [illegible] in predicato per il [illegible] Pecci, Salvadori e forse Volpati. Rientri importanti [illegible] [illegible] sentiranno [illegible] (convalescente dopo l'intervento chirurgico al ginocchio subito [illegible] scorso: auguri Gigi) ed [illegible] Ferretti di schierare [illegible] formazione più competitiva [illegible] quantomeno più esperta rispetto al match interno con la Fiorentina.

Il rientro di Pecci e Salvadori [illegible] servirà a corroborare [illegible] [illegible] ed il centrocampo in un pomeriggio delicato. Il match [illegible] la [illegible] si presenta infatti difficile ed [illegible] primo di una serie di ostacoli che il calendario proporrà al Torino nel giro di un mese. La Roma, dopo un precampionato eclatante [illegible] dopo [illegible] inizio [illegible] torneo positivo, ha segnato il passo [illegible] sente già vicina l'aria [illegible] salutare del dissenso e della contestazione. [illegible] chiaro che [illegible] spregiudicatezza ostentata da Liedholm nelle prime giornate si placherà alquanto. Ed il vecchio «barone rosso» tornerà ad indossare panni utilitaristici [illegible] piuttosto prudenti. Sa che con Pulici e [illegible] l'attuale Graziani c'è poco da scherzare...

«Speriamo di [illegible] il bis dello [illegible] [illegible] — dice Claudio Sala — *quando andammo all'Olimpico [illegible] battemmo [illegible] per [illegible] a zero con reti di Pecci e [illegible] Graziani. Io sto bene, anche se [illegible] sono ancora [illegible] massimo; [illegible] squadra reagisce positivamente. Dobbiamo soltanto [illegible] di amministrarci [illegible] più con certi tipi [illegible] rio. Sono convinto che la Roma domani punterà soprattutto al pareggio, per evitare sgradevoli sorprese dopo le ultime sbandate. Sono perciò convinto [illegible] abbandonerà [illegible] [illegible] e si dedicherà [illegible] un atteggiamento certamente più coperto».*

[illegible] prevedibile un robusto braccio di ferro [illegible] centrocampo, [illegible] strategie [illegible] tite, [illegible] la prudenza che frena il gioco. Il pareggio è nell'aria. Ma attenzione, il Torino ha nella [illegible] due [illegible] [illegible] [illegible] Francesco [illegible] Paolo Pulici. Il risultato è [illegible] loro [illegible] anzi, nei loro piedi.

Angelo [illegible]

Probabili formazioni: **Torino:** Terraneo; Volpati, Mandorlini; Patrizio Sala, Danova, Salvadori; Claudio Sala, Pecci, Graziani, Vullo (Paganelli), Pulici.

[illegible] Paolo Conti; Maggiora, De [illegible] Benetti, Santarini, Turone (Peccenini); [illegible] Conti, Di Bartolomei, Pruzzo, Ancelotti, Ugolotti.

«Europei» di pallavolo

L'Italia punta al quinto posto

DAL NOSTRO INVIATO

PARIGI — *La squadra azzurra [illegible] pallavolo cercherà questa [illegible] a Parigi [illegible] conquistare il quinto posto agli europei nel [illegible] tah che l'opporrà ai suoi maestri, la Cecoslovacchia, il paese [illegible] quale sono venuti in Italia tanti giocatori [illegible] tecnici, [illegible] Musil [illegible] Golian, [illegible] Kozak [illegible] Kop, [illegible] Svoboda a Smid, e che tanto hanno contribuito allo sviluppo del nostro volley.*

[illegible] caso [illegible] vittoria [illegible] squadra azzurra, [illegible] il quinto posto nella classifica finale, avrà conquistato [illegible] il diritto di partecipazione [illegible] prossimi campionati europei che nel 1981 si svolgeranno [illegible] Bulgaria evitando le insidiose [illegible] gironi eliminatori [illegible] qualificazione dato che solo dodici paesi possono partecipare alla prova.

Sarebbe [illegible] bel traguardo per la squadra azzurra [illegible] che con il secondo posto dei mondiali di Roma [illegible] già ottenuto il passaporto per i giochi olimpici di Mosca e per i successivi campionati mondiali [illegible] che nel 1982 si svolgeranno in Argentina. Ottenendo la sicura ammissione anche ai prossimi europei si avrebbe [illegible] possibilità di potere lavorare programmando, i prossimi [illegible] anni [illegible] attività internazionale, sapendo [illegible] i periodi [illegible] cui la squadra [illegible] dovrà fornire il massimo delle proprie possibilità.

Questo traguardo poteva [illegible] raggiunto con [illegible] giorno di anticipo se [illegible] azzurri, improvvisamente [illegible] risorti dopo la coraggiosa prova - offerta contro l'Urss, non [illegible] ro perso [illegible] favorevole occasione [illegible] battere la Jugoslavia. A Sebenico [illegible] corso dei Giochi [illegible] Mediterraneo, [illegible] Jugoslavia, [illegible] poi doveva conquistare l'oro, [illegible] travolto le squadra azzurra sotto un pesante cappotto: 3-0. Qui a Parigi [illegible] rinnovata e potenziata squadra slava [illegible] stata la rivelazione [illegible] torneo sin [illegible] fase di qualificazione, vittoriosa con due secchi 3-0 [illegible] sull'Ungheria che sulla Grecia [illegible] [illegible] sconfitta solo [illegible] quinto set [illegible] «marziani» dell'Urss. In finale poi gli jugoslavi hanno superato per 3-1 e letteralmente messo kappao la Francia.

Contro questa squadra gli [illegible] vicinissimi al successo, hanno perso il primo set con il minimo scarto di punti e poi si sono aggiudicati il secondo ed il terzo. Nel quarto, quando potevano concludere la grande impresa sono apparsi all'improvviso [illegible] po' stanchi in alcune delle [illegible] pedine base ed il tecnico Pittera non è stato abbastanza pronto, o [illegible] ha avuto questa volta [illegible] coraggio [illegible] rischiare quei cambi [illegible] sensazione che [illegible] bene gli [illegible] andrà [illegible] in [illegible] dei mondiali. Così [illegible] Jugoslavia ha acquisito il diritto di disputare [illegible] quinto set e alla distanza non c'è stato più nulla da fare per gli azzurri. Peccato. Non resta che sperare che questa sera arrivi la prima vittoria.

r. c.

Ieri sera [illegible] ring di Roma contro McCullum

Mattioli, collaudo ok

Rocco [illegible] ha positivamente compiuto ieri sera il primo passo della sua ricostruzione. Dall'ex campione [illegible] mondo, al rientro sul ring a sette mesi di distanza dalla frattura al braccio riportata contro Maurice Hope, non si poteva pretendere più di quanto ha fatto, tanto più che l'avversario era scelto [illegible] misura per [illegible]

Il texano Leon McCullum, davanti ai settemila spettatori che avevano sfidato il clima perfido [illegible] ieri sera a Roma per applaudire Rocky Mattioli, ha fatto coscienziosamente la sua parte: [illegible] opposto [illegible] sbarramento di gomiti e guantoni all'incalzante aggressività [illegible] Mattioli, [illegible] [illegible] a riccio aggiungendo anche la [illegible] armi difensive, [illegible] tentandosi [illegible] rilanciare ogni tanto qualche sventolaccia per far capire che c'era anche lui.

Mattioli, insomma, [illegible] ha faticato troppo per metterlo sotto, ma il [illegible] braccio destro nell'impatto frequente con gomiti, guantoni [illegible] capoccia ha superato pienamente [illegible] «test» fisico. McCullum, che era già andato al tappeto nel secondo round, [illegible] quinta ripresa [illegible] stato definitivamente stroncato da un montante [illegible] mento. Il [illegible] si è rialzato [illegible] era pronto stoicamente [illegible] continuare [illegible] prenderle ma l'arbitro, visto che quello che [illegible] voleva vedere si era già visto, ha ritenuto inutile far proseguire il tiro al bersaglio ed ha fermato il match, col verdetto [illegible] k.o. tecnico.

[illegible] chiaro che un «test» del genere vale per [illegible] che vale. [illegible] non [illegible] certo poi [illegible] [illegible] Rocco [illegible] già tornato quello [illegible] un tempo. [illegible] le premesse sono tanto [illegible] incoraggianti [illegible] consentire ad Umberto Branchini, manager dell'ex campione del mondo, di proseguire secondo i piani prestabiliti la caccia al titolo di Maurice Hope. [illegible] prossime tappe [illegible] Mattioli sono un match televisivo di medio impegno entro un mese, un ritorno in grande stile [illegible] prima [illegible] Napoli contro [illegible] avversario di quotazione internazionale e poi, nel 1980, [illegible] rincorsa verso Hope.

Nella riunione [illegible] era [illegible] atteso l'imbattuto [illegible] medio Nicola Cirelli, [illegible] [illegible] scalata [illegible] titolo [illegible] [illegible] di [illegible] Salvemini. La «speranza» romana [illegible] tale, dimostrando [illegible] [illegible] arrivata troppo presto ad [illegible] traguardo al [illegible] della propria inesperienza. Cirelli [illegible] terza ripresa è riuscito a mettere al tappeto il campione d'Italia ma poi si è smarrito, ha consentito a Salvemini di recuperare e di rimontare la corrente con una boxe più lineare e più concreta. Alla fine del decimo round Cirelli [illegible] ormai «cotto» e l'arbitro Pasini, su consiglio del medico, ha detto basta.

[illegible]

● L'incontro tra Mattioli [illegible] [illegible] sarà [illegible] [illegible] prossimo [illegible] [illegible] televisione privata Grp.

Ambrosetti, tempi difficili Domani gioca con lo Jaffa

[illegible] del campionato [illegible] rugby [illegible] altro grosso impegno per [illegible] impegnato domenica a Roma contro lo Jaffa. L'esordio [illegible] go dei torinesi contro il Petrarca non ha portato punti, ma le [illegible] di gioco [illegible] sono [illegible] confortanti. [illegible] [illegible] [illegible] gara gli uomini di Bugno hanno [illegible] [illegible] di fronte [illegible] un [illegible] forte Petrarca; [illegible] alcune incertezze hanno comunque [illegible] un [illegible] risultato positivo.

Certo, contro lo [illegible] «dura» per l'Ambrosetti (i [illegible] hanno perso domenica [illegible] contro il [illegible] [illegible] restano [illegible] gli unici [illegible] [illegible] arginare lo strapotere veneto). [illegible] non sono questi [illegible] incontri in cui l'Ambro[illegible] [illegible] punti [illegible]

t. b.

SECONDA GIORNATA: Jaffa-Ambrosetti; Aquila-Cidneo; Benetton-Fracasso; Ponchain-Parma; Petrarca-Tegolaia; Sa[illegible].

VOLVO DIESEL

LA PRIMA DIESEL A 6 CILINDRI EUROPEA

SILENZIOSA, CONFORTEVOLE, VELOCE, SCATTANTE.

La VOLVO DIESEL 6 cilindri eroga 82 CV/DIN; [illegible] da 9 [illegible] Km/h in 17",5; consuma 1 litro per 11,7 Km. a norma DIN; è dotata, di serie, di cambio manuale con overdrive e servosterzo. È [illegible]

In ogni caso, l'IVA [illegible] [illegible] La convenienza [illegible] di questa [illegible] un diesel e, in più, quel [illegible] e verificabile della Qualità VOLVO.

VOLVO

QUALITÀ E SICUREZZA

Uno vuole il «Lombardia», l'altro il «Superprestige»

Moser e Saronni oggi alleati?

DAL INVIATO

MILANO — un giorno, Moser e Saronni faranno corsa parallela? difficile, ma non è impossibile. Oggi, giro Lombardia, i loro interessi potrebbero coincidere. Moser vuole vincere, Saronni potrebbe anche accontentarsi di staccare Hinault e di conquistare così il «Superprestige», la gloria, perché «Superprestige» considerato ormai campionato del mondo più vero, quello che premia il corridore più forte di l'annata. avrebbe anche quattrini: otto milioni, sulire svalutate, però sono parecchie.

Mettere d'accordo e Saronni è un grosso problema per chiunque: ci riesce a stento persino Alfredo Martini, dell'anno in cui due vestono stessa maglia, quella azzurra ci riescono gli organizzatori del Trofeo Baracchi, però pagando il giusto e anche qualcosa di più. Ma sono casi eccezionali. Dice *«Se Saronni, faccio un passo indietro»*. Replica ronni: *«Se vince Moser, il passo indietro sono io a farlo»*. In entrambi preferiscono che sia «terzo ad imporsi, se proprio si accorgono di riuscirci.

Ma per il giro di Lombardia oggi potrebbe esserci un'altra eccezione. Spiega Moser: *«In primavera andato forte, e lo dimostrano i trionfi nella Parigi-Roubaix nella Gand-Wevelgem. In autunno sono andato altrettanto forte, vincendo di seguito giro Friuli, giro del Veneto il giro mi impormi anche nel "Lombardia" potrei dire a tutti ho perso giro d'Italia per colpa della congiuntivite il campionato del mondo colpa tracheite e potrebbe rispondermi che mi arrampico sui vetri per cercare scuse. Insomma, oggi vincere io, tutti i costi»*. Magari anche a costo, pensano in molti, Saronni a conquistare «Superprestige», in cambio della collaborazione.

Saronni, dal canto potrebbe he accettare il compromesso. chiediamo: «A Moser il "Lombardia", te il "Superprestige": ti andrebbe bene?». La risposta pronta: *«Sì, mi andrebbe Ho ventidue anni, vincere il campionato del mondo a punti questa sarebbe grossa impresa. Ci metterei la firma subito»*. Saronni, è chiaro, non dice che farà corsa parallela con Moser per staccare Hinault. E neppure Moser parla di accordi in questo senso. Ma in certi c'è bisogno di parlare.

Spiega Saronni: *«Il problema è questo: se non vinco, difficilmente posso superare Hinault nella classifica del "Superprestige", visto che il suo vantaggio su di me è di trentun punti»*. I conti sono presto fatti. Se Moser arriva primo e Saronni secondo, ad basta classificarsi sesto per restare in testa alla classifica, anche se soltanto per un punto. Quindi bisogna che i nostri due campioni vadano in fuga un gruppetto quale Hinault faccia parte. Non è facile.

Non è facile perché sembra deciso piazzarsi sulla ruota di Saronni dal primo all'ultimo chilometro: *«Mi sono portato così al Gran premio d'Autunno* — dice — *e mi è andata male, perché Saronni vincendo la volata del gruppo che seguiva Zoetemelk mi ha portato via parecchi punti. La stampa francese mi attaccato: qualcuno scritto che fatiche, un succhiaruote. Parlerà. Mi comporterò nello stesso modo oggi se arriverò gruppo primi cercherò di battere volata. Per vincere, ciascuno ha modo»*. Ma il modo scelto da Hinault può certo attirargli molte simpatie. Anche per questo, forse, i francesi rispettano non lo no. O non lo amano ancora.

Moser e Saronni contro Hinault, insomma: il del giro di Lombardia è — o dovrebbe — questo. Ma sono in molti a voler re- il ruolo di guastafe- De Vlaeminck, che secondo alcuni sarebbe persi- disposto a da parte le sue ambizioni per- pur di far perdere Zoetemelk, che è terzo nella classifica del «Superprestige», in teoria, po- ancora scavalcare tutti; Battaglin e Baronchelli, decisi aspettare lo sprint perché in volata di battuti; Willemns, che in Belgio molti considerano l'erede Merckx (in realtà, sperano che lo diventi). campione del mondo '79, e Knetemann, campione del mondo '78: entrambi sono impegnati a far soldi nella «Sei Giorni» di Berlino. rimpiange queste assenza. «Lombardia» di loro può fare a E poi, è inseguire chi ha voglia di scappare.

poche sapremo chi il campione d'autunno. In ogni caso, sarà un campione vero. Il giro di Lombardia è una corsa che dice bugie.

Caravella

Saronni

E' morto Bitti Bergamo il capitano dei tennisti

In un incidente stradale avvenuto alle 21 di ieri sera sull'autostrada Firenze-Mare, perso la vita il capitano non giocatore della nazionale italiana di tennis Bitti Bergamo, che a bordo della sua Mercedes stava viaggiando in direzione di Genova, dopo essersi incontrato a Firenze con il presidente della Federtennis Paolo Galgani.

L'incidente è avvenuto al chilometro 16,100 dell'autostrada. Bergamo, che viaggiava solo, si è improvvisamente trovato la strada sbarrata da un autotreno che stava facendo inversione di marcia dopo aver sbagliato direzione nell'imboccare l'autostrada. Inutile la frenata, resa difficile anche dalla fitta pioggia. L'urto di Bergamo si è schiantato sotto il grosso automezzo guidato dal napoletano Pasquale Andreella che, dopo l'incidente, è fuggito ed è ora ricercato dalla polizia.

La violenza dell'urto è stata tale che solo dopo tre ore è stato possibile identificare il guidatore della Mercedes. Bergamo, che dal maggio del 1978 era stato nominato capitano non giocatore della squadra di Coppa Davis, risiedeva da molti anni a Genova, dove svolgeva funzioni direttive in una società.

— Bitti, hai paura della squadra statunitense di Coppa Davis, disputare San Francisco? «Solo bisogna avere paura», *rispondeva l'erede di Pietrangeli sulla poltrona di capitano non giocatore la squadra di una frase che ripeteva come un ritornello ogni qualvolta gli si parlava paura. Aveva voglia di vivere intelligente, giocatore di tennis, riserva, ma non di più, Davis, la doppista. Poi saputo parare in tempo lo sport fatto che ai suoi tempi il tennis ancora sport d'élite all'insegna del più puro dilettantismo.*

Prese le in l'avvocato Bergamo, veneziano, cresciuto a Forte dei Marmi, era diventato genovese per motivi di lavoro import-export importante ditta. Tanti voli in Oriente, lunghe permanenze in Egitto. Ma il tennis nel Quando poteva arrivare al grande appuntamento tennistico. Non mancava mai agli internazionali il bel ragazzo dall'occhio azzurro per spasimavano tutte le ragazzine clubs tennistici d'Italia d'Europa campionesse si appesantiva un po' per carenza di ma aveva sempre il suo fascino.

Poi il rilancio della squadra zurra di Coppa Davis artefice il suo grande amico Nicola Pietrangeli, che primi contatti racchetta, da ragazzino. «Per me Nicola — *ripeteva Bergamo* — *è più di fratello». La squadra qualifica per la in Cile. Bergamo tifoso del capitano segue la squadra insieme a Lea Pericoli ed al dottor Dante Rossetti. La sua presenza utile. Quando*

scoppia il Pietrangeli-Belardinelli, ore della vigilia a Santiago, il compito di paciere per il bene di Adempie al compito migliore un'ora discussioni con Mario e Nicola, quell'unico in gli spetta di continuato parlarsi, Pietrangeli Belardinelli molto difficile non eccezionale Filloi Comejo. L'anno dopo Bergamo non poté re in Australia per la difesa Coppa con Alexander, Roche e di conseguenza non poté intervenire per eliminare sul nascere l'attrito che si formò i quattro moschettieri e Pietrangeli, impegnato più a il suo non a seguire preparazione azzurri.

Poi la storia più il silurato di Pietrangeli la nomina Bitti Bergamo a capitano giocatore. Il tremendo impatto con il ruolo di capitano nella fatale Budapest. Panatta, che più di tutti lo aveva voluto come capitano, lo travolse presentandosi in pessime condizioni di forma, travagliato dai problemi della sua industria di abbigliamento sull'orlo del fallimento. L'Italia subito sconfitta. Il capitano che sedia amico Pietrangeli.

Poi il lavoro quest'anno. I tanti problemi risolvere in ogni trasferta quella puramente contro i dilettanti Palermo. La difficile scelta doppio Varsavia con Polonia, quando lombaggine bloccato Bertolucci (giusta Barazzutti come partner di Adriano dopo lunghe riflessione tavolino con i protagonisti), contro l'Ungheria, il nuovo dilemma doppio la Bretagna dopo che crollato contro Mottram non prometteva meglio.

Ed qui il grande coraggio capitano meglio, ri i due titolari e dentro Barazzutti Zugarelli, i più quotati Cox e Lloyd. il match con la Cecoslovacchia, ricostruzione ita, il ritrovamento di un doppio di classe come quello formato da Adriano Bertolucci dopo due anni di crisi profonda. italiano conquistato pochi giorni fa la sua quinta finale di Coppa Davis della . Ora Bergamo si preparando trasferta negli Stati Uniti. Francisco aspettava gli i suoi McEnroe, Gerulaitis, Smith e Lutz. Bergamo non ci sarà all'appuntamento più vita sportivo. che temeva più di ogni cosa lo ha ghermito prima.

Cacioppo

Futura

conferenza regionale sull'energia

La Conferenza si propone di contribuire precisare i termini della situazione energetica del nostro Paese, con riferimento alla particolarità regionale piemontese, di delineame possibili evoluzioni e di confrontare gli orientamenti emersi in merito alle soluzioni da introdurre alle politiche da attuare.

Le finalità sono quelle di promuovere conoscenza tecnica e scientifica sui temi che i problemi di produzione e consumo di energia hanno fatto emergere.

CONSIGLIO REGIONALE DEL PIEMONTE
INTERCOMMISSIONE PER I PROBLEMI DELL'ENERGIA

TORINO 19-20 OTTOBRE 1979
PALAZZO LASCARIS VIA LASCARIS

VENERDÌ OTTOBRE
Mattino
del Consigliere regionale CALSOLARO, Presidente dell'Intercommissione per i problemi dell'energia
ore 9,30
Saluto del Presidente del Consiglio regionale del Piemonte Dino SANLORENZO
Saluto del regionale del VIGLIONE
ore 10 - RELAZIONI
"Consumi e disponibilità di energia elettrica del Piemonte nel quadro delle problematiche energetiche nazionali" Ing. Francesco CORBELLINI, Presidente dell'ENEL
"Il nucleare alla produzione di energia elettrica in Italia" prof. Umberto COLOMBO, del
"Il risparmio energetico e le fonti alternative" prof. Giacomo ELIAS, Direttore del Progetto Finalizzato Energetica del Consiglio Nazionale delle Ricerche
"Disponibilità e approvvigionamenti di fonti energetiche in Italia" dott. Edgardo CURCIO, coordinatore della Programmazione energetica dell'ENI

Pomeriggio
Consigliera regionale Piero FRANZI, Vicepresidente dell'Intercommissione i problemi dell'energia
15 - delle relazioni
"Problemi difesa della salute e dell'ambiente nella produzione di energia" prof. POCCHIARI, Direttore dell'Istituto Superiore di Sanità
"Dalla contestazione nucleare alla contestazione del nucleare" prof. Virginio BETTINI, di Fondamenti di Ecologia presso il corso laurea Urbanistica, nell'Università di Venezia
"L'esperienza nella del sito di centrali elettronucleari" ing. SAITCEVSKI, Directeur d'équipement à la Région Lyon - E. d. F.
"La politica energetica della Comunità Europea" prof. Stelio VILLANI, Direttore generale del Centro Comune di ricerca della Commissione della Comunità Europea
"Perché Elementi per un programma energetico" prof. Massimo SCALIA, di Istituzioni di Fisica Matematica nell'Università del Comitato Nazionale per il Controllo delle Scelte Energetiche
"La nucleare e ing. Giovanni NASCHI, centrale per la nucleare la protezione sanitaria CNEN

SABATO 20 OTTOBRE
Mattino
Presidenza del Consigliere regionale Germano BENZI, membro dell'Intercommissione per i problemi dell'energia
9,30 - COMUNICAZIONI - DIBATTITO
Pomeriggio
Presidenza dell'Assessore regionale Luigi RIVALTA, membro dell'Intercommissione per i problemi dell'energia
15 - Prosecuzione
- Chiusura Conferenza
Nel corso della giornata previsti gli interventi del Ministro on. Antonio e dei rappresentanti forze politiche

Sono previste, tra le altre, comunicazioni da del CNEN, Federazione Associazioni Industriali del Piemonte, Organizzazioni Sindacali, dell'Istituto per le Piante da Legno e l'Ambiente, delle Organizzazioni Agricole, di U del Politecnico, del Gruppo di lavoro per il Piano regionale Acque, del Comitato piemontese per il controllo delle energetiche.

Tutte le ni pervenute per iscritto saranno pubblicate integralmente negli della Conferenza. La illustrazione sarà possibile compatibilmente con la disponibilità di tempo.

Segreteria della Conferenza c/o
Consiglio regionale del Piemonte via Alfieri 15 - 10121 TORINO - tel. (011) 57571

Cento dilettanti in gara sulle strade del «campionissimo»

Castellania - Alassio in ricordo di Coppi

Oltre [illegible] dilettanti si daranno battaglia domani da Castellania ad Alassio in [illegible] gara idealmente [illegible] per ricordare [illegible] di Fausto Coppi. Dalle colline tortonesi, che in questa stagione offrono il loro spettacolo più suggestivo, coi filari d'uva già pronta [illegible] la vendemmia, i [illegible] raggiungeranno dopo 180 chilometri il mare di Alassio.

Ogni metro del percorso riporta alla memoria significativi episodi della carriera di Fausto Coppi. [illegible] queste strade il Campionissimo dette i suoi primi colpi di pedale su una sgangherata bicicletta per recarsi dalla natìa Castellania a Tortona, dove faceva il garzone in una salumeria. E fu proprio ripetendo centinaia di volte la [illegible] di [illegible] che Fausto [illegible] rese conto [illegible] sue possibilità e decise che salami e prosciutti non facevano per lui.

Tutta [illegible] corsa si snoda su strade e attraversa località che [illegible] campionissimo erano familiari, meta abituale [illegible] suoi allenamenti in compagnia del povero fratello Serse, che lo precedette nella morte [illegible] giugno del 1951, vittima di [illegible] [illegible] Sassi nel finale [illegible] un Giro del Piemonte.

[illegible]od era molto legato a Serse, anche se la differenza dei loro caratteri non li faceva sembrare fratelli: taciturno [illegible] pensieroso il campionissimo, allegro e sempre sorridente il [illegible]ù giovane Serse.

Serse visse sempre nell'ombra dell'illustre fratello, ma trovò anche lui una grande giornata, pur se dovette spartire la gioia di aver vinto la Parigi-Roubaix del 1949 col francese Mahè, [illegible] fu classificato primo a pari merito.

Forse molti giovani [illegible] gara domani nella Castellania-Alassio (per non [illegible] tutti) non possono nemmeno immaginare quale incredibile entusiasmo [illegible] quanta passione schietta [illegible] genuina Coppi suscitasse [illegible] degli sportivi del dopoguerra con [illegible] sue inimitabili imprese.

Nella prima parte della corsa i corridori affronteranno [illegible] Turchino, una salita che oggi non spaventa più i ciclisti, ma che un tempo, [illegible] Milano-Sanremo, costituiva un arduo ostacolo. [illegible] [illegible] del leggendario passo compirono gesta [illegible] memorabili illustri campioni. Oggi le [illegible] sono [illegible] e solitamente i corridori affrontano il Turchino tutti in gruppo, ad andatura sostenuta. La leggerezza delle bi[illegible] e le [illegible] asfaltate hanno contribuito notevolmente [illegible] livellare i valori.

[illegible] giovani dilettanti mentre pedaleranno sul Turchino non immagineranno certo che proprio su questa salita Fausto Coppi si rese protagonista [illegible] [illegible] delle più risonanti imprese. Era il [illegible] e con la fine della guerra [illegible] ripresentò agli appassionati la Milano-Sanremo, [illegible] [illegible] di incertezza e [illegible] [illegible] carico [illegible] attrattive legate anche [illegible] [illegible] [illegible] riferimenti sugli aspiranti [illegible] vittoria. Si ricominciava praticamente [illegible] zero, [illegible] in quel lontano San Giuseppe venne realizzata un'edizione degna di [illegible] nella storia dello sport del pedale.

Il merito fu [illegible] uno solo, [illegible] un grandissimo campione: Fausto Coppi. Inseritosi in una formazione attaccante dopo Binasco, pochi chilometri dopo il via, Coppi restò ben presto solo con il francese [illegible] Teisseire, quindi staccò questi lungo [illegible] [illegible] del Turchino, per andare tutto solo [illegible] meritato trionfo alla volta di Sanremo, dove giunse con [illegible] vantaggio di oltre quattordici minuti sul transalpino e [illegible] gruppo [illegible] Bartali rassegnato accusò un ritardo di ben venti minuti.

[illegible] vetta [illegible] Turchino, attraverso il tunnel, i corridori [illegible] lanceranno nella lun[illegible] tortuosa discesa che [illegible] a Voltri: anche [illegible] questo terreno [illegible] lui insolita zona d'attacco. [illegible] Campionissimo [illegible] [illegible] modo di iniziare [illegible] [illegible] fuga solitaria verso il traguardo [illegible] Milano-Sanremo del [illegible]

Una volta giunti a Voltri i dilettanti punteranno direttamente sull'Aurelia [illegible] Alassio (che raggiungeranno, dopo averla attraversata una prima volta) per superare in vista della conclusione finale [illegible] duplice scalata del [illegible] Mele, sul quale chi avrà [illegible] forza sufficiente nelle gambe troverà via libera verso il traguardo.

Franzi Bertolazzo

Una «volata» di 180 km

Le ore dei passaggi

CASTELLANIA	11,35
Villavernia	1[illegible]
[illegible] Spinola	11,55
[illegible] Ligure	12,15
Bassiuzzo	12,20
[illegible] [illegible]	12,25
Ovada	12,30
Rossiglione	12,50
Campo Ligure	13,00
Turchino	13,15
Arenzano	13,35
Piani d'Ivrea	[illegible]
Varazze	13,55
Celle Ligure	14,00
Albissola	14,10
Savona	14,15
Vado Ligure	[illegible],20
Spotorno	14,25
Noli	14,35
[illegible] Ligure	14,45
[illegible] Ligure	14,55
Loano	15,00
Ceriale	15,10
Albenga	15,20
Alassio [illegible]	15,30
Laigueglia	15,35
Andora	15,45
Capo [illegible]	15,50
Laigueglia	15,55
ALASSIO	[illegible]

Sul Turchino quasi senza fatica

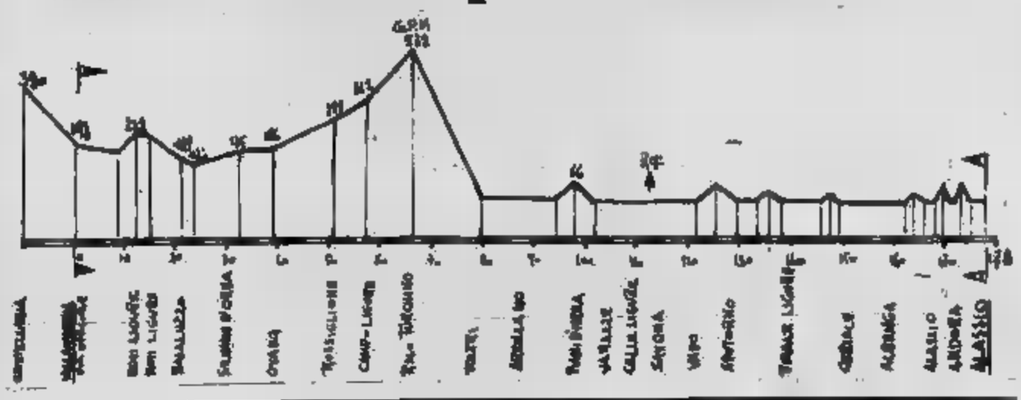

IL GRUPPO SPORTIVO FiatTrattori VINCE CON [illegible]

biciclette

BOERIS

topino

A. [illegible] Figlio s.n.c. - Tel. 34 11 12
C.so U. Sovietica [illegible] - 10135 TORINO

ZAGO

[illegible] ricambi e gruppi originali giapponesi

CASCINE [illegible]
(Rivoli)
Corso Francia 212
(seminterrato) [illegible]

Telai speciali su misura
Columbus e giapponesi
Vendita cicli di ogni tipo

Costruzione artigianale
cicli da corsa su misura

Guido Messina
e Pezzani

La boutique del corridore

Vastissimo assortimento di accessori e vestiario

Officina riparazioni
F.lli Messina snc
Torino, via Volpiano 1 tel. 273322

biciclette
bianchi
dino
carraro
graziella
olimpic
olmo
rossana
susy

accessori per biciclette normali e corsa

Francesco Cento
di
Cento [illegible]

Corso Re Umberto 11 - Tel. 54.51.23 - TORINO

CASSA DI RISPARMIO DI TORTONA
Riserve Patrimoniali al 31/12/78
L. 3.577.482.940

[illegible] centrale [illegible] [illegible] Duomo 13
Agenzia in Rivalta Scrivia

Filiali in:
Borghetto Borbera, Brignano Frascata, Cabella Ligure, Casalnoceto, Garbagna, [illegible] S. Antonio, Monleale, Pontecurone, Pozzolo Formigaro, Roc[illegible] Ligure, Sarezzano, Vignole Borbera, Villalvernia, Villaromagnano

Esattorie in:
Tortona, Sale, Serravalle Scrivia, Volpedo

A conclusione di un'intensa stagione cadetta

Ultimo appuntamento occasione di bilancio

Una stradina nervosa, che sale a scatti, domando le pendenze un poggio, case bianche riunite attorno ad un campanile: l'immagine comune, che rende appena il respiro secolare di fatica che ha scandito la vita di cento paesi sui del Tortonese, anche Castellania, la collina cui ascese Fausto Coppi.

Dal «santuario del Campionissimo» nasce la corsa che ogni anno, da nove stagioni, gli appassionati dirigenti dell'Unione Ciclistica Alassio Zucchetti dedicano al ricordo di Fausto Coppi sulle strade verso ne videro consumare i primi colpi pedale.

Domani, nei silenzi del mattino di una domenica, saliranno Castellania i colori ciclisti. La comporranno uomini Lombardia, Liguria, Toscana, dalla Francia e dalla Svizzera: cento dilettanti per la «corsa di Coppi», la Castellania-Alassio.

Sono centottanta i chilometri da percorrere. Si presentano al termine di una lunga stagione del ciclismo cadetto: febbraio a ottobre; un calendario che fissa oltre cento appuntamenti, ha modo e tempo di conoscere la della bicicletta. Ma Castellania sono in molti a salire volentieri per cercare successo prestigio. passato vinta Vandi Giovanni Battaglin vi ha sfiorato il successo in un'altra edizione.

Il tracciato nervoso sente continui colpi di no: può imporsi outsider capace di sorprendere il gruppo, ma può anche emergere la soluzione in volata, sul filo dei settanta all'ora. Nel 1978 la corsa di Coppi si svolse in due frazioni: la Torino-Castellania, dove si impose, su quell'ultima impennata della strada, lo scatto da *grimpeur* di Fedrigo, mentre il giorno cessivo, zionale della gara, il lombardo Fausto Scotti a trasformarsi in lepre imprendibile per gli inseguitori.

Fedrigo e Scotti erano stati buoni protagonisti della stagione e si attende che i migliori dilettanti confermino anche su questo percorso i duelli del Giro d'Italia, delle pre-mondiali, Giro della Valle d'Aosta, del Challenge Fiat Trattori, del Piccolo giro di Lombardia, dei tanti appuntamenti importanti del calendario nazionale e internazionale. Può essere l'occasione un bilancio, dopo l'emorragia di piccoli grandi che hanno scelto la via del professionismo: quasi un centinaio in tre anni.

Il ricambio energie non stato tale — ed era ovvio presupporlo — da consentire rilancio del italiano nelle maggiori prove internazionali. E' che un il veneto Giacomini, a la maglia due anni dal successo venezuelano di Corti, dal vertici gare tappe sono scomparsi cognomi italiani.

Il Tour dell'Avvenire è dominato sovietici che pure reso monotono, di stagione, Giro Regioni. dove i russi non si presentati, alla partenza del Giro d'Italia-baby, stato uno dese, il biondo Segersall (in procinto al di Contini e Knudsen Bianchi), a mettere in fila i vari Bombini, «nuovo» Belloni un'invidiabile collezione di posti (15), Fedrigo, Ciarrocca, Aliverti e Testolin. Il solo battuto la legione niera stato Alberto Minetti, vincitore in primavera della Settimana Bergamasca.

Il portacolori Fiat Trattori, secondo anche nel Giro della Valle d'Aosta alle spalle del promettente bergamasco Paganessi, è anche rivelazione corse di un giorno solo. Con le sue vittorie nella classica Milano-Tortona e nella finale modenese del Challen- Fiat Trattori ricordiamo gli acuti di Argentin Piccolo giro di Lombardia, Clivati nella Bassano-Monte Grappa e del diciannovenne Petito nel campionato italiano svoltosi quindici giorni fa Treviso. Molti questi ragazzi saranno in gara domani per l'ennesima verifica che ha il fascino di portare nome di Fausto Coppi.

Alberto

Un'immagine ormai alla vigilia Castellania-Alassio: prima della partenza raccoglimento alla di e Coppi

CITTA' DI ALBENGA

26-27 OTTOBRE

SALONE MERCATO DEI FIORI (4000 POSTI)

BALLET NACIONAL DE CUBA

ESCLUSIVA NAZIONALE

PRIMI POSTI L. 10.000
SECONDI POSTI L. 7500

Prevendita:

TORINO - Agenzia Andromeda, C.so Trapani 40 - Tel. (011) 335.82.55
ALESSANDRIA - Agenzia Verdoja, P.zza Libertà 2 - Tel. (0131) 2194
CUNEO - Agenzia Venus, C.so 29/A - Tel. (0171) 65.547

Informazioni:

COMUNE DI ALBENGA ASSESS. TURISMO - TEL. (0182) 50.331

AZIENDA DI SOGGIORNO DI ALASSIO

ALASSIO

DOVE IL CICLISMO E' DI CASA

3 ttt

tecno tubo torino

ACCESSORI PER CICLI CORSA

il manubrio più leggero del mondo

FORNITORI UFFICIALI F.C.I.

VIA MASACCIO, 26 - TEL. 73.96.388 - 10151 TORINO

BICICLETTE

BENOTTO

LA BICICLETTA 6 VOLTE CAMPIONE DEL MONDO

Sede: c.so Palestro, 8 - Tel. (011) 533.077 - Negozio G. Cesare, 66 - Tel. (011) 273.496 - Torino

Nomi illustri nell'albo d'oro della corsa

«Classica» che apre la strada alla gloria

Castellania-Alassio ediz. 1978: Il solitario arrivo di Fausto Scotti

La prima edizione della Castellania-Alassio si disputò nel 1971, e la corsa entrò subito fra le più classiche manifestazioni del ciclismo cadetto. Fra i vincitori e i piazzati ai primi posti degli ordini di arrivo figurano corridori che proprio nella corsa di Coppi hanno vissuto il loro primo momento di notorietà e che oggi sono degli ottimi professionisti.

Questo il libro d'oro:

1971 1. Giorgio Chezzi (Sedrinese)
2. Foresti (Dovis Pedrengo)
3. Scigliano (Fiat)

1972 1. Di Lorenzo (Ped. Monzese)
2. Bertagnoli (Polli Lissone)
3. Battaglin (Jolly Ceramica)

1973 1. Quarneri (Ped. Bussetano)
2. Edward (Inghilterra)
3. Zoni (Lainatese)

1974 1. Carpenè (Famos Cecina)
2. Tinchella (Inoxpran)
3. De Geste (Belgio)

1975 1. Vandi (Riminese)
2. Masciarelli (Pescara)
3. De Salvo (Pesaro)

1976 1. Carpenè (Chima Castello)
2. Magoni (Ita)
3. Stitz (Comense)

1977 1. Favaro (Padovani)
2. Bino (Pozzi)
3. Bernardi (Siapa)

1978 1. Scotti (Sistem Holz)
2. Fedrigo (Fiat Trattori)
3. Bino (Sistem Holz)

La IX edizione della corsa ciclistica Castellania-Alassio è organizzata dall'U.C. Alassio Zucchetti Olmo con la collaborazione della S.C. Novese Fausto Coppi.

Castellania-Alassio ediz. 1978: il pauroso capitombolo nella volata per il terzo posto

Il saluto del sindaco

E' la fine della stagione. Gli operatori economici si apprestano a chiudere i propri esercizi. Aleggia un desiderio di riposo e nel contempo il rammarico per gli ultimi turisti che se ne vanno lasciando tempi di consuntivi. Come ogni anno, quasi ormai una tradizione, la corsa ciclistica di Coppi chiude le manifestazioni estive ed ad un tempo lascia un'eco del nome di Alassio, tra le colline piemontesi, dolce ricordo di scorci di vacanza per alcuni, civettuolo richiamo per altri. Lo sport quale veicolo di relazione oltre che impegno di schietto agonismo sportivo.

Con piacere intendo porgere anche a nome dell'Amministrazione Comunale, a tutti i partecipanti ed agli organizzatori un cordiale saluto e l'augurio per un successo ogni anno più lusinghiero, carico di soddisfazioni in nome del ciclismo, ma anche per la nostra Città.

Con profonda simpatia estendo il nostro benvenuto agli sportivi della S. C. Novese Fausto Coppi, quali cordiali ambasciatori della città di Castellania, che nel nome del Campionissimo ogni anno si unisce a noi in un fraterno abbraccio.

prof. Traiano Testa
Sindaco di Alassio

GOLF HOTEL
Via Londra - Tel. 0182/40032
17021 ALASSIO
Riviera dei Fiori

aperto dal 22 dicembre al 20 ottobre

★

accurato servizio di ristorante
posizione tranquilla
30 metri dal mare

CONCESSIONARIO
SURGELA

ALIMENTI SURGELATI OLIVA s.n.c.
Via Verdi 5/R
17020 Borghetto S.S.
Tel. 970.398
970.277

Cassa di Risparmio di Genova e Imperia

...con il vincitore sul traguardo della corsa di Coppi

ZUCCHETTI
rubinetterie all'avanguardia in Europa

I fatti della politica

Disegno di Angese da Paese Sera

Licenziamenti Fiat

● Assemblea ieri a Torino, nella sede della Flm, degli operai licenziati. Quasi tutti hanno sottoscritto un documento del coordinamento nazionale Fiat, in cui viene sottolineato il rifiuto della «assoluta genericità degli addebiti» e la diffida ad «annullare immediatamente la sospensione e a indicare in modo specifico i fatti addebitati». I documenti — informa *Paese Sera* — verranno inoltrati alla Fiat e all'Amma entro martedì, e l'azienda avrà tempo sei giorni per confermare o ritirare i licenziamenti. Intanto si sono avuti i primi contraccolpi per il blocco delle assunzioni.

● La Fiat, coi 61 licenziamenti, non ha voluto solo «dare un colpo al sindacato». La questione è senza dubbio più complessa. Ma anche il proposito di colpire il sindacato c'è, e sta trovando imitatori. Già si avvertono i primi segnali — annota *l'Avanti!* —. Luciano Lama, concludendo ad Ariccia il dibattito al consiglio generale della Cgil, ha collocato in questa «cornice» la vicenda torinese e ha detto che la risposta del movimento sindacale deve dispiegarsi su due piani. Il primo: una posizione netta di condanna del terrorismo e della violenza, senza ambiguità, senza esitazioni. Seconda «risposta»: una iniziativa di lotta nelle aziende che mobiliti i lavoratori sugli obiettivi indicati dal sindacato: l'organizzazione del lavoro, l'orario, l'ambiente, la professionalità, la produttività in una accezione opposta a quella del padrone.

● I 61 licenziati hanno risposto alla Fiat. Con altrettante lettere, identiche salvo che per la firma, i lavoratori contestano «l'assoluta genericità degli addebiti» e diffidano l'azienda «ad annullare immediatamente» i provvedimenti e ad esibire le prove dei fatti contestati. E' il primo passo della Flm — riporta *La Repubblica* — per costruire la difesa dei licenziati, «tutti, nessuno escluso», dicono i dirigenti torinesi. A Roma, Lama ha esortato il sindacato ad essere «più esplicito» contro il terrorismo, la Uil ha invitato la Fiat ad affidare alla magistratura le prove su cui poggiano i licenziamenti «a tutt'oggi immotivati». Intanto qualcosa si sta muovendo per ristabilire un contatto al vertice fra azienda e sindacato.

● La stampa straniera e quella francese in particolare, segue con molta attenzione la vicenda dei 61 licenziamenti alla Fiat — riporta *Il Giorno* —. «La Fiat dichiara guerra al terrorismo» titola con molto rilievo in prima pagina il quotidiano conservatore parigino *Le Figaro* nel suo numero di ieri. Più sotto, in una corrispondenza da Roma, dal titolo «Deve finire una buona volta» Bandonin Bollaert afferma che «oggi il problema della Fiat è di farla finita, una volta per tutte, con gli apprendisti stregoni che, incoraggiati dalle carenze dello Stato, dagli scrupoli della direzione (aziendale — n.d.r.), dalla demagogia sindacale e dalla paura della maggioranza dei dipendenti, hanno potuto inculcare impunemente nell'impresa il virus della violenza». Non è più possibile, aggiunge Bollaert, continuare a subire in silenzio. Più problematico e meno sicuro della giustezza del provvedimento il prestigioso quotidiano *Le Monde*. «Una misura salubre, un atto di coraggio? o un errore e una provocazione? — si chiede in un servizio da Torino Robert Solé —. I sindacati e i partiti di sinistra hanno appoggiato tutte e due le tesi e chiedono al governo di intervenire. Comunque, — prosegue Solé — è la prima volta che il padronato italiano reagisce così vigorosamente» e conclude: «La violenza è un fenomeno complesso, dovuto a cause diverse che si sovrappongono le une alle altre. E disorienta tutto il mondo. Contro di essa non c'è una ricetta radicale».

● Sul caso Fiat — rileva il *Corriere della Sera* — sembra imminente un vertice tra azienda e sindacati. Con questo obiettivo ha lavorato ieri il presidente del Consiglio Cossiga; l'incontro tra Agnelli e i responsabili della federazione Cgil-Cisl-Uil potrebbe avvenire tra lunedì e martedì quando Lama, Carniti e Benvenuto saranno a Torino per partecipare alla grande assemblea dei tremila delegati piemontesi.

Sindacati e partiti

● Il movimento sindacale ha deciso di concedere una nuova tregua al governo — rileva *l'Avvenire* —: visto che l'incontro dell'altro ieri con Cossiga è stato oltremodo deludente ma non completamente, i sindacati hanno accettato di aggiornare la discussione «decisiva e conclusiva» ad una nuova riunione fissata per il 30 ottobre. Nel frattempo si svolgeranno, a partire da martedì 16, una serie di incontri specifici sui vari argomenti all'ordine del giorno che sono sempre gli stessi e che riguardano le tasse, gli assegni familiari, le tariffe, l'energia, le pensioni, oltre ai temi della chimica, dell'occupazione dell'area napoletana ecc.

Pertini a Belgrado

● Un'altra giornata densa di impegni quella trascorsa ieri dal presidente della Repubblica Pertini in Jugoslavia. Dopo una serie di visite nella capitale, il Capo dello Stato ha incontrato per la seconda volta Tito e quindi, in serata, si è trasferito a Sarajevo. Oggi Pertini si recherà a Dubrovnik per fare rientro a Roma, infine, domenica pomeriggio. I problemi che i due presidenti hanno discusso — riferisce *Vita* — riguardano sia i rapporti bilaterali Italia-Jugoslavia, sia la situazione internazionale, divenuta più precaria dopo la denuncia della presenza di truppe sovietiche a Cuba. Pertini e Tito hanno riscontrato un'ampia identità di vedute ma con molto realismo hanno convenuto che se tra i due Paesi dovessero sorgere motivi di dissidio sarà bene affrontarli rapidamente. Dopo aver accennato alla questione della «Zona B» e dei permessi di pesca, il Presidente della Repubblica ha invitato il collega jugoslavo in Italia. Tito ha accettato.

Disegno di Guerrino, Stampa Sera

Le lettere dei lettori

I dollari sbagliati

Su *Stampa Sera* di lunedì 8 apprendo, non senza una punta di invidia, che uno sceicco guadagna un milione e mezzo di lire al minuto secondo. La notizia viene poi ribadita dal GR 2 delle 8,30.

Facciamo un po' di conti:

1.500.000 x 60 x 60 x 24 fa 129.600.000.000 (centoventinove miliardi e seicento milioni) al giorno! In dollari, col cambio a 810, 160 milioni.

Di petrolio, a $ 20 al barile, con la suddetta cifra, se ne possono comprare 8 milioni di barili. Il che è superiore alla produzione dell'intera Arabia Saudita!

Non è la prima volta che sui giornali o alla radio si fa un po' di confusione fra milioni e miliardi. Ciò è forse dovuto al valore infinitesimale della lira (l'unica moneta di cui non esiste l'unità, nota Galbraith). Ma qui mi sembra anche che si faccia confusione fra minuti secondi e primi o forse ore. Difatti anche un milione e mezzo all'ora, 36 milioni al giorno, non sono da disprezzarsi. Anche dovendo ospitare in albergo 60 persone, ci si sta dentro e ne avanzano ancora.

Renato Predome, Torino

Il lettore ha ragione.

Il freno agli scaldabagni

Mi riferisco alla ventilata idea di mettere un drastico freno all'uso degli scaldabagni per risparmiare energia.

Trovo che sarebbe molto più logico frenare l'uso di aspirapolveri: si può supplire, come una volta, con spazzoloni e scope; frenare l'uso di lavastoviglie e lavabiancheria: si può supplire con sapone, come si è fatto fino ad un passato non molto lontano.

Lo scaldabagno invece serve per la pulizia personale e penso che sia un desiderio di tutti, almeno al mattino, fare una doccia od un bagno ristoratori, prima di affrontare una giornata di lavoro; poi pensiamo ai molti bambini e vecchi, che dovranno affrontare il freddo del prossimo inverno, potranno riscaldarsi parzialmente entrando nel bagno e facendosi una doccia anche abbastanza calda, pur avendo tenuto lo scaldabagno acceso per un tempo abbastanza breve.

Per il bene della maggioranza, in questo caso non relativa, ma assoluta, auguriamoci che ci sia un ripensamento anche in questo settore di risparmi di energia.

Aldo D'Ambrosio

Ambiguità sui farmaci

Credo che non ci sia nulla di più banale e di più scontato che la facile retorica sui farmaci. Ed in questo momento, nell'imminenza dell'aumento di prezzo di questi, si sta scatenando la solita logorrea, molto spesso anche ipocrita, perché partiti che a parole (per il loro pubblico) si atteggiano a Catoni, nascostamente tramano o premono per ottenere prezzi vantaggiosi per questo o quel prodotto cui sono interessati per ragioni di clientela politica o di mercato internazionale.

Ma oggi come domani il problema vero non sarà quello del prezzo, ma quello della qualità.

Garantire l'efficacia di una terapia dovrebbe essere il primo problema dell'autorità sanitaria e ciò che dovrebbe garantire il Servizio sanitario nazionale o le autorità regionali è la presenza nel nostro Paese di farmaci utili, moderni e bandire definitivamente quelli inutili, obsoleti, superati da terapie meno pericolose.

Ma qualità vuol dire costo, perché vuol dire ricerca, sperimentazione, verifiche e riverifiche, vuol dire messa in opera di tecniche di sintesi sofisticate e dispendiose.

E qualità vuol dire anche adeguata informazione la quale non può essere fatta estemporaneamente o in modo casuale.

L'informazione deve essere diffusa, costante, capillare e ripetuta se si vuol garantire l'uso del farmaco migliore per ogni singolo evento morboso.

Dott. Giorgio Vitali

Attenti agli alcolici

Negli Stati Uniti, il costo medico, psichiatrico e sociale delle conseguenze degli eccessi del bere è valutato a 43 miliardi di dollari all'anno.

Nell'Inghilterra propriamente detta e nel Galles, il numero dei ricoverati in ospedale per alcoolismo «si è moltiplicato per venti circa» in venticinque anni.

Nel Cile, circa il 30% del bilancio dei servizi medici e psichiatrici è dedicato a casi in relazione con l'alcool.

Nel Venezuela, gli incidenti della circolazione sono al quinto posto nella graduatoria delle cause di morte, e si valuta fra il 36 e il 60% di essi il numero di sinistri in relazione con l'alcool.

Nella Jugoslavia la metà del numero degli uomini ricoverati negli ospedali psichiatrici è risultata affetta in primo luogo da alcoolismo.

In Francia dal 25 al 45% degli uomini ricoverati nei reparti di medicina generale degli ospedali è risultato affetto da alcoolismo.

Nella Gran Bretagna soltanto un alcoolizzato su nove viene preso in cura dai servizi medici e sociali dello Stato.

Nel Kuwait il numero di incidenti stradali si è triplicato dal 1965 al 1975 (dati disponibili) in parte a causa dell'ebbrezza al volante.

Nell'Honduras l'alcoolismo colpisce all'incirca il 65% della popolazione rurale; numerosi campesinos (contadini) spendono in alcool fino ad un terzo della paga che ricavano.

Nella Zambia un'inchiesta sulle autopsie ha rivelato alti tenori di alcool nel sangue delle vittime di incidenti stradali; il 27% di queste stesse vittime presentavano un tasso di alcool nel sangue superiore allo 0,8 per mille e nei due terzi di questi casi il tasso superava il due per mille.

Nell'India è stato varato un programma di quattro anni che mira alla proibizione totale del consumo di alcool nel 1981.

In Italia invece si fa molta propaganda ai vini e agli alcoolici in generale, rompendo invece le scatole per il fumo.

G.F., Torino

Le notizie dell'economia

La settimana in Borsa

● Dall'euforia delle ultime settimane, che aveva portato la quota a registrare una continua progressione di nuovi massimi, il mercato si è trovato di fronte ai gravi problemi posti dalla spirale inflazionistica. Così, dopo l'aumento del tasso di sconto dal 10,50 al 12 per cento l'ottimismo ha lasciato il posto ad un generale sconforto che è stato acuito dal ribasso di Wall Street e delle altre Borse europee.

Di fronte all'aumento del costo del denaro, (il prime rate è stato portato dal 15 al 16,50 per cento mentre i tassi dei riporti dovrebbero oscillare tra il 14 ed il 15,50 per cento contro il 13/14 per cento del mese scorso) ed al riaffacciarsi di prospettive di una recessione a livello internazionale il mercato azionario è stato investito per quasi tutta la settimana da una corrente di vendite che ha provocato ampie e diffuse erosioni nei prezzi.

Dopo la perdita di lunedì (3,40%) ed il lieve recupero di martedì, dovuto in gran parte ad interventi a sostegno specie sui titoli delle partecipazioni statali che hanno un peso rilevante nella composizione dell'indice, la quota si è ulteriormente indebolita sotto la pressione degli smobilizzi di posizioni eccessivamente cariche e che denunciano, con il persistere del ribasso, una progressiva erosione degli scarti di garanzia.

Vi è infatti da tener presente che con la risposta premi e i riporti, in programma mercoledì e giovedì prossimi, si è fatta più pressante la necessità di procedere ad uno sfrondamento delle posizioni meno solide.

Il ribasso è così progredito nelle ultime tre sedute provocando un arretramento dell'indice di circa l'8,50% rispetto a venerdì scorso, arretramento che, secondo alcuni operatori, potrebbe avere ripercussioni più ampie sull'attuale situazione tecnica.

Le perdite accusate dai singoli valori risultano da un venerdì all'altro ancora pesanti sia per quanto riguarda i titoli più speculati sia per quanto riguarda i titoli patrimoniali che nelle ultime settimane avevano beneficiato dei maggiori rialzi.

Dal consistente ribasso non sono sfuggite nemmeno le Fiat (— 8,7%), Olivetti (— 12), Montedison (— 8,5) ed i telefonici (Sip — 6% e Stet — 4,5%) che recentemente sembravano essere stati rilanciati dalla prospettiva di un aumento delle tariffe telefoniche.

Fra i titoli particolari ampie oscillazioni nei due sensi hanno denunciato le partecipazioni Finanziarie che dopo essere scese fino ad un minimo di 420 sono ritornate oggi a 498 contro 495 di otto giorni prima.

Scioperi nelle banche

● L'esecutivo della Federazione unitaria dei lavoratori bancari (Flb) ha confermato il programma di lotte (quattro ore nella mattinata del 15 e otto ore articolate dal 16 al 31 ottobre) a sostegno delle richieste avanzate per il rinnovo contrattuale. In un comunicato l'esecutivo ha confermato il «giudizio complessivamente negativo» sulla posizione delle controparti contestandone «la rigida chiusura sui punti qualificanti» . L'esecutivo della Flb ha comunque deciso di continuare il confronto con l'Assicredito il 17 e l'Acri il 23 ottobre.

Agitazioni alla Olivetti

● Sciopero generale di tutti i dipendenti del gruppo Olivetti per mercoledì 17 ottobre. Così è stato deciso dalla Flm (Federazione lavoratori metalmeccanici) al termine dell'incontro avuto con la direzione dell'azienda ieri mattina. La Flm ha deciso inoltre otto ore di sciopero da articolare nei prossimi 15 giorni e per il 26 una serie di manifestazioni nelle città dove hanno sede gli stabilimenti Olivetti.

I bilanci familiari

● «Settembre nero» per i bilanci familiari: secondo i calcoli dell'Istat (Istituto centrale di statistica) i prezzi al consumo sono aumentati in settembre del 2,5 per cento rispetto al precedente mese di agosto e del 16,8 per cento rispetto al settembre dell'anno scorso.

La piccola industria

● La «vertenza piccola industria» rivolta al governo perché ne riconosca il ruolo trainante nell'economia, ed ai sindacati perché ne riconoscano i particolari problemi e diminuisca la conflittualità, è l'idea lanciata ieri dalla assemblea generale della Confapi. La Confederazione della piccola e media industria (25.000 imprese aderenti dichiarate), ha detto il presidente Giuseppe Spinella, intende delineare un suo «progetto Italia», ovvero una serie di proposte per una nuova politica economica: lo farà in modo più approfondito in una conferenza organizzativa alla fine di novembre.

Carne e pane

● Più cari la carne congelata e il pane finora sottoposto al controllo del prezzo (michetta, ciriola, ecc.), burro a prezzi ridotti grazie al contributo della Comunità europea. Queste sono le decisioni prese ieri dal Comitato interministeriale prezzi (Cip) che ha dato inoltre parere favorevole a un altro rincaro, il secondo nell'anno, delle tariffe ferroviarie.

Quotazioni del dollaro

● Il dollaro si è rafforzato ieri su tutti i mercati dei cambi e su quello italiano ha toccato il valore medio di 829,25 lire (824,75). L'andamento della lira è stato tuttavia soddisfacente, con un rialzo su tutte le maggiori valute con la sola eccezione della sterlina.

Si chiude la 49ª Fiera

Tartufi all'asta domani ad Alba

ALBA — Con un convegno regionale sui problemi della raccolta e commercializzazione del tartufo, si conclude domani ad Alba la 49ª Fiera nazionale. L'inizio dei lavori è fissato per le dieci alla biblioteca civica. All'assessore regionale all'agricoltura Ferraris, agli amministratori, i tartufai esporranno i loro problemi, chiedendo soprattutto una maggiore tutela e salvaguardia del prodotto, che purtroppo sta lentamente scomparendo.

Innanzi tutto, si chiede che sia posticipata la data di inizio della raccolta, che quest'anno è stata fissata al primo settembre ed è ritenuta prematura. Inoltre, si chiedono norme più severe per colpire i cosiddetti «bracconieri», che fanno a meno dei cani e zappano nelle tartufaie devastandone l'habitat naturale.

Altre iniziative per proteggere il prezioso fungo sono intanto allo studio. Si sono poste le basi per richiedere la denominazione di origine controllata per i tartufi bianchi di Alba, per contraddistinguerli dalle altre varietà meno pregiate. Per caratterizzare ulteriormente la rassegna autunnale del tartufo, Alba ha anche provveduto a depositare, in questi giorni, il marchio della Fiera.

«Purtroppo, quest'anno — dice il re dei tartufi di Alba, Roberto Ponzio —, il grande assente dalla Fiera è stato proprio il tartufo, più scarso degli altri anni e con prezzi altissimi» (a 30-40 e fino a cinquantamila lire l'etto). Il profumato tubero, anche se raro, sarà il protagonista di altre manifestazioni in programma per domani.

In mattinata saranno premiati i trifolau che hanno portato in Fiera i migliori esemplari, mentre nel pomeriggio, alle 17, nel teatrino della Maddalena si ripeterà l'asta dei tartufi, vendita all'incanto che tanto successo ha riscosso domenica scorsa. Al reparto enogastronomico, in piazza del Duomo, i turisti possono trovare, accanto ai tartufi, i prodotti più tipici delle Langhe: vini doc, funghi, nocciole, tome, dolciumi, salumi, ecc.

Il folclore avrà, poi, una parte importante nella giornata conclusiva, con la sfilata dei carri allegorici che si terrà nel pomeriggio, l'elezione della «bela trifulera» e della «bela langarola» e, infine, una grande festa, in serata, nell'antica piazza del Duomo.

Gianfranco Fiori

Dalla Georgia l'appalto alla Società funivie Val Veny

Impresa valdostana va in Urss a costruire una stazione di sci

AOSTA — *Sarà costruita dalla società funivie Val Veny la prima stazione di sci in Russia. L'Urss vuole la sua fetta di turismo invernale e per ottenerla si è rivolta al presidente della società funivie Val Veny di Courmayeur, Piero Savoretti, affinché con il suo staff di collaboratori ed esperti, che hanno creato l'odierna Courmayeur, costruisca una stazione invernale a Bukuriani, nella repubblica della Georgia.*

Anche i russi sono stati favorevolmente impressionati dalla realtà di Courmayeur con i suoi modernissimi impianti, le piste perfette, l'organizzazione del lavoro della società funivie Val Veny ed i risultati ottenuti negli ultimi anni con l'incremento delle presenze del 500 per cento, delle quali l'80 per cento sono presenze straniere.

Le richieste dei responsabili del governo della Georgia sono semplici e chiare. Vogliono una stazione di sci completa di impianti di risalita, piste, scuola di sci, alberghi, centro commerciale e sportivo, servizi, organizzazione turistica in grado di portare sciatori dal mondo occidentale in Russia ed addestramento del personale russo.

Bakuriani è già stata visitata a luglio da Piero Savoretti che si è incontrato con personalità del governo della Georgia per un primo contatto esplorativo. La località si trova a 1700 metri di altezza, si presta alla costruzione di 25-30 impianti di risalita, cento chilometri di piste, alberghi per 6-7 mila persone, impianti sportivi e commerciali.

La nuova stazione, il cui costo è preventivato in 30 miliardi di lire a carico del governo della repubblica di Georgia, verrà realizzato in quattro anni da italiani e con materiale italiano. Attualmente il centro di Bakuriani è abitato da 4 mila persone dedite all'agricoltura e all'artigianato. Il più famoso dei suoi abitanti è l'ex olimpionico di salto dal trampolino K.B. Tsakadze.

Bakuriani è collegata tramite strada e ferrovia con Tbilisi, capitale della Georgia e sede di un aeroporto internazionale. Gli abitanti sono affabili ed intraprendenti; la vicinanza con la Turchia e l'Iran ha influenzato l'arte, la cultura e l'artigianato per cui le settimane di sci a Bakuriani saranno anche interessanti per tutto il modo nuovo di vivere che si incontrerà.

Savoretti e lo staff delle funivie Val Veny, con tecnici di impianti a fune, costruzione di alberghi, urbanistica di montagna, turismo, articoli sportivi e abbigliamento faranno un simposio a Bakuriani nel prossimo mese di gennaio.

E' il primo passo verso l'apertura di una nuova frontiera dello sci in una zona che si presta alla costruzione di centinaia di stazioni invernali. Se per ora l'interesse dei russi è rivolto solo al turismo estero, non è difficile prevedere che a medio-lungo termine nuove stazioni di sci nasceranno anche per il divertimento dei 240 milioni di russi.

Giuseppe Margot

Primi commenti a Fossano dopo la sentenza del pretore

«L'assoluzione delle operaie ha rafforzato il sindacato»

FOSSANO — Sollievo a Fossano per la completa assoluzione delle tredici operaie della Riorda (pantalonificio comprendente gli stabilimenti di Fossano, Piozzo e Sant'Albano) accusate di avere costretto con *«strattoni e spinte»* una ventina di operaie a scioperare e di avere usato violenza a pubblici ufficiali. Quattro delegate di fabbrica, insieme alla sindacalista Lina Chialva, erano inoltre accusate di aver organizzato un picchettaggio.

Questa la versione dei fatti delle operaie incriminate: «Il 14 luglio 1977, eravamo davanti ai cancelli dello stabilimento di Piozzo per discutere con le compagne che volevano entrare in fabbrica l'importanza dello sciopero per arrivare a una conclusione positiva della vertenza. Stavamo parlando quando sono intervenuti i carabinieri di Carrù per impedirci di restare davanti ai cancelli. La discussione è diventata più accesa e, si è creato un gran disordine».

La notizia della denuncia suscitò fin dall'inizio stupore e allarmismo negli ambienti operai, dove il picchetto veniva considerato uno strumento normale di lotta in occasione di rivendicazioni importanti, quali il rinnovo di un contratto. «Per la prima volta — afferma Grazia Ambrogio, delegata di fabbrica — non ci limitavamo a rivendicare i soliti aumenti salariali, ma chiedevamo la garanzia dell'occupazione, il controllo sugli investimenti e il lavoro di gruppo per il superamento del cottimo individuale. Simili rivendicazioni richiedevano un forte impegno da parte delle operaie, tanto più che gli scioperi si protraevano ormai da tre mesi».

L'esasperazione di quei giorni è tuttora presente negli animi delle operaie della Riorda: per questo, nello stabilimento di Fossano, il processo è stato seguito con un forte sentimento di solidarietà verso le delegate che si erano personalmente esposte per concludere la vertenza. «In fabbrica, tutti speravano che la vicenda finisse con l'assoluzione delle nostre compagne di lavoro — dice Luigi Costantino, delegato —. La sentenza era attesa soprattutto per il valore politico che avrebbe potuto assumere: il riconoscimento della mancanza di reato conferma, infatti, la validità dei metodi di lotta intrapresi dal sindacato. Un esito diverso del processo — continua Costantino — avrebbe notevolmente allarmato gli operai ed avrebbe originato enormi confusioni su quanto è legittimo fare in occasione di uno sciopero e su quanto può invece dar luogo ad una denuncia».

Sollievo anche nelle altre fabbriche, rappresentate al processo da alcuni delegati che, insieme ad esponenti dei partiti e del sindacato, gremivano l'aula del tribunale. Il movimento Gioc (Gioventù operaia cristiana) di Fossano ha espresso la propria soddisfazione per l'esito del processo, precisando che «l'assoluzione delle tredici operaie della Riorda crea un importante precedente in campo normativo; una sentenza destinata a fare testo ed alla quale si dovrà necessariamente fare riferimento in occasione di altri processi analoghi».

Luigina Ambrogio

Per il contratto dei comunali

La giunta di Canelli accusata di demagogia

CANELLI — Nel prossimo Consiglio comunale si ridiscuterà il contratto dei dipendenti municipali: il Coreco ha infatti annullato la delibera del Comune riguardante la disciplina del rapporto del personale degli enti locali e il loro inquadramento nei nuovi livelli, rilevando che tale provvedimento «appare incompleto» e che «l'attribuzione dei livelli retributivi sulla base delle sole mansioni svolte, oltre che contrastare con le leggi vigenti, determina una disparità di trattamento fra i dipendenti».

«E' l'unica conclusione di questa vicenda che ci si potesse aspettare — ha detto il segretario della dc canellese, Giuseppe Aimasso, che guida l'opposizione — e noi l'avevamo già prevista. Quella delibera era un'autentica presa in giro per i lavoratori, un atto di demagogia che rientra ormai nelle consuetudini degli atteggiamenti di questa giunta».

La discussione sull'inquadramento del personale aveva acceso non poche polemiche durante l'estate scorsa. In una prima seduta del Consiglio, il gruppo democristiano abbandonò l'aula facendo mancare il numero legale e impedendo così una qualsiasi decisione. In seguito, gli stessi lavoratori municipali scesero in sciopero per sollecitare l'approvazione del documento che li riguardava. Nella seduta del 6 agosto, infine, assenti il gruppo socialdemocratico e quello repubblicano, il contratto fu approvato con i voti favorevoli del pci e psi e l'astensione di dc e pli.

«Nel formulare questa proposta d'inquadramento — rispose la giunta —, ci siamo rifatti alle indicazioni del decreto ministeriale: ogni contestazione non ha quindi ragione d'essere».

Parte il battello che ripulirà il Lago Maggiore

VERBANIA — Sarà il presidente della Regione Piemonte, Aldo Viglione, a tenere a battesimo domani mattina, nelle acque dello scalo portuale di Intra, il primo battello antinquinamento del Lago Maggiore. Il natante è atteso a Verbania per domattina: arriverà via strada su un apposito carrello-pianale direttamente da Viareggio, dove è stato costruito.

Si tratta di una «Galma 2» realizzato dalla Co.Ba.Di. dei cantieri Picchiotti di Viareggio e potrà essere impiegato, in caso di necessità, anche come mezzo antincendio. Il natante, a scafo catamarano, è dotato a prua di una lancia cannoncino in grado di lanciare acqua nebulizzata o schiumogeni fino a 80 metri di distanza. In funzione antinquinamento, può ripulire da idrocarburi uno specchio d'acqua di circa tremila metri quadrati nel giro di un'ora.

Può agire anche con un solo uomo di equipaggio ed è azionato da un motore diesel. La sua velocità di spostamento dovrebbe consentirgli di raggiungere in mezz'ora anche il più lontano punto del bacino lacustre. E' lungo otto metri e mezzo, ha una larghezza massima di metri 2,50 un dislocamento di 11 tonnellate e mezzo.

Verbania - Scritte contro la Resistenza

Sacrario di Fondotoce profanato da fascisti

VERBANIA — *Indignazione a Verbania e nel Verbano per l'oltraggio recato dai fascisti al monumento sacrario di Fondotoce, che, sorto sul luogo ove il 20 giugno '44 vennero fucilati 42 tra partigiani e ostaggi, ricorda con i loro nomi incisi nel granito, tutti i 1200 caduti della Resistenza in provincia di Novara.*

Col favore del buio e della pioggia, ieri notte, un commando fascista, penetrato nell'area del sacrario, ha tracciato con vernice spray nera scritte oltraggiose per la Resistenza e i partigiani ed evviva a Mussolini e alle brigate nere. L'oltraggio alla memoria dei Caduti partigiani è stato scoperto nella mattinata di ieri ed ha suscitato esecrazione e condanna unanimi. Vi sono state ieri sera a Verbania riunioni del comitato unitario della Resistenza e dei partiti democratici. Si è deciso di presentare alla magistratura una denuncia contro ignoti, di pubblicare un manifesto unitario di condanna e di sollecitare le forze di polizia ad una più incisiva azione contro il teppismo neofascista.

a. c.

Preoccupazione negli ambienti sindacali

L'industria del Novarese rischia di perdere 1500 posti di lavoro

NOVARA — Preoccupazione negli ambienti sindacali novaresi per la situazione di alcune fabbriche che occupano complessivamente oltre 1500 persone. Nel ramo tessile l'industria che più si trova in cattive acque è la Mirsa di Galliate, uno stabilimento con 400 dipendenti.

«Dopo il fallimento, decretato dal tribunale di Novara, della finanziaria che garantiva le fideiussioni — affermano alla Fulta — l'azienda novarese ha una necessità impellente di nuovi capitali per continuare una produzione che ha la possibilità di ridiventare competitiva sul mercato. Ma, al momento attuale, le prospettive di una ripresa a tempi brevi sono piuttosto limitate».

Nel ramo tessile i sindacati non nascondono i loro timori anche per la Rondinella, la camiceria che nello scorso settembre ha annunciato il licenziamento di venti dipendenti (manodopera esclusivamente femminile) sui 35 in forza.

«La crisi in cui si dibatte lo stabilimento — aggiungono gli esponenti sindacali — non è di oggi, ma risale al novembre dello scorso anno, quando il titolare chiese la Cassa integrazione per l'intera forza occupata. Da allora la Rondinella ha sempre incontrato serie difficoltà».

Infine, negli ambienti sindacali non mancano le preoccupazioni per la Steffen di Arona, una industria che opera nel settore delle pietrine per orologi. «L'attività della fabbrica — dicono alla Fim — è limitata in quanto il ramo in cui opera sta accusando un periodo di stasi. La maggior parte della clientela della Steffen è costituita da aziende con sede in Svizzera, ma in questo periodo le richieste sul mercato di orologi sono in costante diminuzione sia per la rivalutazione del franco, sia per la crisi congenita del prodotto».

r. e.

Per aiutare gli anziani dell'«Ospedalino»

Valenza: amministrano un ente che per la legge non esiste più

VALENZA — Rimane per ora inoperoso il primo Consorzio sanitario e assistenziale del Comprensorio di Alessandria, insediato nei giorni scorsi, che gestisce l'Unità locale dei servizi n. 71, comprendente i Comuni di Valenza, Bassignana, S. Salvatore e Pecetto.

Lo ha dichiarato, al momento della sua nomina a presidente del nuovo organismo, il prof. Virginio Piacentini, primario del reparto radiologia del Mauriziano ed ex sindaco di Valenza: «In questi primi mesi lavoreremo soprattutto per organizzarci all'interno del Consorzio — ha detto — visto che mancano gli strumenti operativi». Una carenza che durerà almeno fino al 1° gennaio 1980, data in cui dovrebbe prendere finalmente avvio concreto la riforma sanitaria. Fra i problemi più delicati che questo ritardo lascia insoluti vi è quello del ricovero per anziani Opera Pia Ospedale degli Incurabili (per i valenzani semplicemente «l'Ospedalino»). La vicenda di questo «ex ente» venne alla ribalta nell'agosto scorso, quando un decreto del presidente del Consiglio dei ministri lo incluse fra le Ipab che avrebbero potuto evitare lo scioglimento.

Il timore dei responsabili municipali di vedere sfuggire al controllo pubblico, e quindi all'U.L.S. 71, una delle più importanti istituzioni cittadine, legata per molti versi alla storia stessa di Valenza (fu fondata nel 1833), ebbe però breve durata: il provvedimento non fu convertito in legge dal Parlamento e decadde, lasciando le cose come stavano.

«E' comunque una situazione assurda ed antipatica soprattutto per noi — dice Franco Pittatore, uno dei membri del consiglio di amministrazione dell'Ospedalino — che dal 31 marzo scorso, data ufficiale dello scioglimento dell'ente, ci troviamo ad amministrare una cosa che legalmente non esiste più. Né può subentrare un altro organismo, perché manca a tutt'oggi la legge regionale che dovrebbe disciplinare il passaggio all'amministrazione locale. E pensare che la strada è spianata: già da tempo infatti stiamo gestendo l'Ospedalino unitariamente con il Comune, che ha fra l'altro stanziato gli oltre cento milioni necessari a ripianare il nostro deficit. Ma cosa accadrebbe se fossimo costretti a varare, rapidamente, delle spese straordinarie?».

p. bo.

STAMPA SERA

Temperatura ore 13 a Torino: +14 - Ieri max +15 min +11

Situazione: sull'Italia perdura un'area di basse pressioni. TEMPO PREVISTO: coperto con piogge e temporali e qualche nevicata sulle Alpi al di sopra dei 2500 metri. TEMPERATURA: in lieve diminuzione al Nord e al centro; pressochè stazionaria al Sud. VENTI: moderati. MARI: da molto mossi ad agitati.

In Italia		
Bolzano	+11	+21
Verona	+13	+20
Milano	+14	+17
Firenze	+15	+21
Bologna	+15	+18
Roma	+16	+20
Napoli	+15	+17
Reggio C.	+20	+25
Palermo	+21	+28

All'estero		
Amsterd.	+16	+20
Atene	+15	+24
Bangkok	+26	+32
Bruxelles	+ 6	+23
Francoforte	+10	+21
Helsinki	+ 8	+12
Hong Kong	+23	+28
Honolulu	+24	+34
Londra	+12	+18
Madrid	+ 9	+17
Mosca	+ 7	+17
New York	+ 3	+10
Oslo	+10	+13
Parigi	+11	+17
Sydney	+11	+25
Stoccolma	+10	+15
Tel Aviv	+20	+28
Tokyo	+17	+24
Vienna	+ 8	+14

Cala il parmigiano e gratta, gratta tutto il resto cresce

Prezzi minimi del mese scorso

	gennaio 1975	gennaio 1976	gennaio 1977	gennaio 1978	gennaio 1979	settem 1979
Pane normale	287	399	585	733	835	935
Pane speciale	395	509	679	845	952	1.077
Pasta in pacchi	458	460	491	613	638	718
Riso in pacchi	440	467	904	1.103	1.133	1.151
Vitello 1° taglio	4.649	5.091	6.735	7.685	8.415	9.031
Manzo polpa scelta	3.943	4.714	5.776	6.267	7.190	7.871
Manzo polpa comune	3.250	3.955	4.877	5.458	6.300	6.762
Maiale polpa	3.655	4.071	5.556	5.844	6.088	6.759
Equino polpa	3.514	3.922	5.125	5.542	6.250	7.125
Agnello	3.513	4.729	5.333	5.526	6.143	6.429
Coniglio	1.920	2.576	3.329	3.451	3.409	3.831
Pollo	1.126	1.303	1.405	1.557	1.684	1.788
Salame montanaro	4.023	4.558	6.078	6.556	7.163	7.697
Mortadella 1° qualità	2.151	2.432	3.166	3.431	3.656	4.003
Prosciutto crudo	5.788	6.281	8.841	8.981	11.172	12.984
Tonno all'olio	3.523	3.515	3.952	4.961	5.298	5.719
Olio d'oliva in bottiglia	2.096	1.904	2.217	2.325	2.544	2.778
Olio di semi in latlina	1.083	781	873	968	996	1.039
Burro	2.349	2.538	3.288	3.453	3.747	3.873
Margarina	1.352	1.341	1.372	1.490	1.573	1.657
Parmigiano 18 mesi	3.441	3.800	7.955	8.872	11.517	11.386
Emmenthal	2.819	3.075	4.163	4.406	5.809	6.031
Latte	250	250	340	400	440	500
Uova cadauna	59	66	88	94	93	95
Zucchero in scatola	382	450	545	615	670	753
Caffè miscela	3.270	3.720	7.090	9.110	8.550	9.100
Vino comune da pasto	293	304	353	414	481	520
Insalata	715	821	1.019	1.123	1.074	1.039
Patate comuni	212	259	442	219	220	340
Banane	858	792	923	1.102	1.174	1.348
Limoni	350	451	551	683	781	1.154

Inflazione al galoppo da settembre

Il costo della vita continua ad aumentare a ritmi vertiginosi con un aumento record nel mese di settembre. I prezzi al consumo per le famiglie di operai e impiegati sono cresciuti del 2,5 in più rispetto ad agosto. Un ritmo che, se dovesse continuare, si tradurrebbe in un'inflazione del 30 per cento. Di sicuro comunque si può già prevedere che la contingenza scatterà di almeno otto punti, se non addirittura nove, se anche in ottobre continuerà la corsa dei prezzi.

L'aumento del 2,5, il più forte negli ultimi dodici mesi (gennaio 0,6, febbraio 1,5, marzo 1,2, aprile 1,6, maggio 1,3, giugno 1, luglio 0,9, agosto 1), è stato determinato in buona parte dal forte incremento dei prezzi dell'elettricità e dei combustibili, cresciuti in settembre del 7,7 per cento. Mentre non si sono avute variazioni per le abitazioni, si sono registrate sensibili variazioni dei prezzi dell'abbigliamento (più 3,7 per cento), e alimentazione (più 1,4 per cento).

Da più parti si sottolinea che ormai nel nostro paese siamo colpiti da un'inflazione di tipo bellico alla sudamericana. Di sicuro siamo entrati nella crisi più grave del dopoguerra. E' difficile prevedere un'inversione di rotta, a breve scadenza soprattutto dopo l'annuncio del governo di nuovi aumenti tariffari (treno, carni) e di altri in arrivo, come quelli elettrici e telefonici.

Per i commercianti e gli artigiani

Più contributi dell'Inps dal primo gennaio

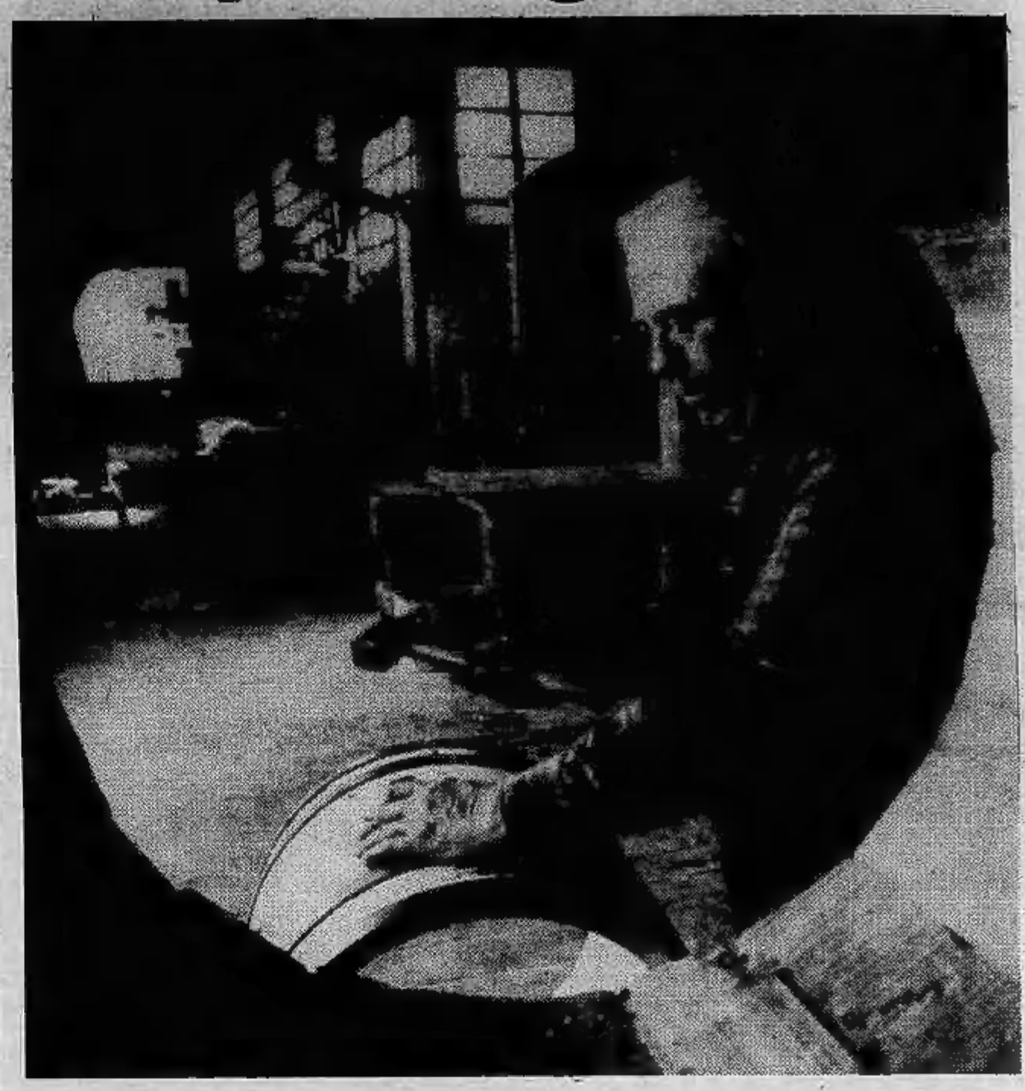

I nuovi contributi annui per le pensioni dei lavoratori autonomi.

Commercianti	lire	354.918
Artigiani	»	357.918
Coltivatori diretti	»	107.640
Coltivatori diretti montani	»	65.364

La legge finanziaria — ci sono volute più di sette ore di Consiglio dei ministri per approvarla — contiene tra l'altro un pacchetto di norme in materia previdenziale che comporterà per alcuni buone notizie, per altri conseguenze meno gradite.

Ecco alcuni esempi: i pensionati pubblici che lavorano presso privati riavranno indietro le 135 mila lire al mese trattenute per periodi precedenti al '79; dal 1980 aumenta a 292.918 lire il contributo integrativo per la pensione dei commercianti e artigiani, in più queste due categorie pagheranno rispettivamente 62.000 e 65.000 lire per il ripianamento delle rispettive gestioni; aumenta anche il contributo per le colf, cioè da gennaio si pagherà 256 lire l'ora (per retribuzioni orarie fino a 1.140 lire), 384 lire (sino a 1.710 lire di paga oraria convenzionale) e 547 lire (paghe orarie superiori a 1.710 lire).

Per i coltivatori diretti la legge calca molto meno la mano. Non si prevedono aumenti di contributi ma soltanto la conferma dell'aumento del 1979. Costoro pagheranno un contributo annuo di lire 92.040 (aumentato solo del 14 per cento rispetto a quello del 1979). Per i coltivatori di terreni montani continua il contributo ridotto annuo di lire 49.764. La quota per il risanamento della gestione è lo stesso dello scorso anno (L. 15.600 annue).

Per i pensionati pubblici, come dicevamo, c'è qualche gradita sorpresa. La legge finanziaria per il 1979 aveva stabilito che non dovesse essere più data al pensionato occupato presso datori di lavoro privati l'indennità integrativa speciale. Perciò era stata tolta anche la parte maturata prima del 1979 che era di 135.000 lire lorde. La nuova legge finanziaria invece stabilisce che il divieto di cumulo debba intendersi riferito solo alle somme di contingenza scattate e maturate da gennaio 1979 in poi. La conseguenza è che chi ha subito per il 1979 l'intera trattenuta dovrà essere rimborsato di una bella sommetta pari a 135.000 lire lorde per ogni mese lavorato.

Nessuna sorpresa dalle altre disposizioni. Eccone alcune riassunte brevemente.

■ **Cumulo di pensioni:** Chi ha una pensione pari o inferiore al trattamento minimo vigente per l'Inps ha comunque diritto ai trattamenti ordinari e speciali di disoccupazione maturati nel 1979 e pagabili nel 1980.

■ **Contributi volontari:** anche per il 1980 il minimo contributivo è pari alla quinta classe di contribuzione (cioè 3.270 lire la settimana), con obbligo per altro di versare l'importo superiore eventualmente stabilito dall'Inps in relazione alla retribuzione precedentemente percepita (tale obbligo non esisteva sino al 1978).

■ **Scala mobile:** la dinamica salariale applicata alle pensioni torna al 2,9 per cento, ma non si applicherà nemmeno l'anno prossimo sulle quote di contingenza scattate dal 1976 in poi. Sarà commisurata solo alla pensione base. Anche per il 1980 è stato confermato l'aggancio a questa dinamica per le pensioni pubbliche, per le quali è prevista la contingenza fissa (come per tutte le altre pensioni) ma non l'aggancio alla dinamica salariale.

r. c.